INDEPENDIENTE "MATA": 4 PARTIDOS Y 16 GOLES

GOLES

LA REVISTA DEL DEPORTE ARGENTINO

CESARINI IMPONE SU LEY: MANDA O SE VA

$ 50
EN TODO EL PAIS

URUGUAY $ 25 m/n.
PARAGUAY 40
guaraníes

RIVER FUTBOL DE ALTO NIVEL

https://argentoteca.blogspot.com

Los mendocinos no llegaron a armarse...

← Daniel Onega, el delantero más inteligente para buscar el claro de su equipo. Esta vez fue importante y gravitó netamente. Aquí remata, pero desviará la pelota Peralta.

→ Por sobre la diferencia aplastante entre ambos equipos, lo importante en River fue no subestimar y trabajar como contra el más empinado. La lleva Ermindo, colabora Montivero.

RIVER: CONTUNDENCIA QUE NO TUVO RESPIRO

RIVER	8
S. MARTIN MENDOZA	0

Escribe
César VOLCO

Un 8 a 0, en fútbol, suele resultar aburrido en cuanto a espectáculo se refiere. Demuestra tanta diferencia entre uno y otro que no da tema, paradójicamente por lo que significa el gol, para el comentario. Sin embargo, esta vez no es así. River Plate, es cierto, fue rotundamente superior a San Martín de Mendoza. Mucho más, inclusive, que las cifras finales. Pero tenemos material de interés. No ya como para entrar en lo técnico, pues sólo el local puede ser juzgado en este aspecto, sino en otros elementos que hacen al partido y al significado de este Campeonato Nacional hasta ahora pródigo en hechos concretos.

ANTES DEL PARTIDO

Quizás lo más importante, periodísticamente hablando, lo hayamos recogido antes del partido en nuestra visita a los vestuarios. En el de River Plate, preocupación en un solo aspecto: "Frente a un rival aparentemente fácil, hay que lograr el gol de entrada. Si demora se complican las cosas y se agrandan". En el de San Martín, varios conceptos que hacen a la participación de los equipos del interior en el certamen. Raimundo Orsi, DT y otrora excepcional jugador en nuestro medio y en Italia, donde fue campeón del mundo en 1934, detallaba a viejos amigos lo que era San Martín: "Para nosotros lo importante es competir pensando en el futuro. No van a ver mucho. Es un equipo en formación pero que desde el primer partido ha evolucionado. La cancha pesada nos favorece. En Mendoza nunca se juega así. Trajimos zapatos especiales, pero creo que les resultará muy difícil adaptarse al suelo. Eso es dar mucha ventaja". Por su parte, Miguel Guzmán, el "caudillo" del equipo, hablaba de otras cosas: "La crítica ha sido muy dura con nosotros. No seremos grandes técnicos y quizás nuestra modali-

Daniel Onega concreta el primer gol. Córner corto de Solari para Montivero, amague del Nº 7 llevándose la pelota y centro fuerte que encuentra en el camino la zurda de Daniel.

https://argentoteca.blogspot.com

dad no guste. Pero deben reconocer que luchamos, que no nos entregamos y que, por ejemplo, no merecimos la derrota frente a Vélez. ¿Miren si damos la sorpresa contra Ríver? Lo único que me alarma es el estado del campo. Mis 85 kilos son difíciles de dominar. De todas maneras nunca hemos sido goleados y eso, para el fútbol del interior, es importante".

José D'Amico: "Este es un equipo renovado que sabe luchar y corre siempre"

RAZONES

El trámite del partido iba a darle, en proporción mayor, la razón a la gente de Ríver. Bastó que llegara el primer gol para que todo el panorama se les aclarara. Para que en estos momentos no podamos hablar de lucha, porque no la hubo, ni de diferencias, porque fueron tantas y de tal magnitud que nada mejor que el score final para calificar exactamente a uno y otro rival.

Dejamos para el final unas palabras de Orsi, porque queríamos utilizarlas para el comentario del partido, en realidad un monólogo de este nuevo, en dinámica y en capacidad, Ríver Plate "No vamos a marcar a Ermindo Onega —se lo habíamos preguntado— porque en Ríver hay varios capaces. Nuestra intención es dominar el medio juego y tomar a Ermindo, a Solari y al resto en los sectores que ocupen". Nada de esto ocurrió. No porque haya fracasado el estudio del equipo "millonario" ni desacataran las órdenes del DT los jugadores. Por el contrario: si algo tenemos que valorar los hombres de San Martín es corrección, espíritu de lucha a pesar de la adversidad y prodigalidad constante. Lo cierto es que influyó un aspecto innegable: Ríver Plate se mostró superior desde el vamos. Encimó sin atorarse ni molestarse a los mendocinos. Apoyados por la extrema línea de zagueros, Zywica, Solari y la presencia siempre en los sectores libres de Ermindo Onega coparon la media cancha. Lo hicieron con tanta habilidad y utilizándolo de peso para buscar el encuentro con el resto, que Miguel Guzmán optó por recostarse contra sus defensores (una suerte de "libero" delante de su línea de cuatro' y Herrera y Ambrog-

(Continúa en la página siguiente)

CARIÑOS REPARTIDOS

Aplausos para Gatti... y aplausos para Carrizo, que salió solo y más atrás. Algo así como un cariño repartido...

◆

Frente a Estudiantes, Forti marcó el primer gol de la fecha y ganó $ 83.000 (de dos firmas). Todo fue al pozo. Que en San Martín nadie trabaja para él.., sino para el equipo....

◆

Todos buscaron al final el gol de Más, que no llegó. El consuelo brotó del mismo Nº 11: "Yo hago los goles de los partidos difíciles".

◆

Cada jugador de Ríver recibió una "pomposa" caja con un vino mendocino... De nada les valió la atención...

◆

Nicolino Locche fue a Ríver a vitorear a sus comprovincianos. Ahora éstos esperan que "Nico" tenga más suerte mañana...

◆

D'Amico debe usar en cada partido un pulóver rojo, sin mangas a modo de cábala. Con él llegó el primer día... y con él quieren los cracks que salga... El problema será en diciembre...

◆

Pese a los dos penales..., Gatti sigue invicto...

Un gol entre hermanos fue el tercero. Pared entre Ermindo y Daniel, que el primero concreta con violento remate alto. La defensa de San Martín, numerosa siempre, marcó muy mal.

●

Primer penal para San Martín y Ambroggi que desaprovecha la oportunidad. Gatti se había ido en el amague. Pero la pelota salió desviada. La ineficacia visitante fue total.

https://argentoteca.blogspot.com

Media vuelta de Daniel Onega que Troyano no logra evitar, pero que encuentra bien ubicado a Peralta. La ineficacia visitante contrastó con la codicia de River Plate.

SAN MARTIN PAGO

El quinto gol de River Plate fue obra maestra de Solari. Eludió inclusive al arquero, que quedó fuera de la foto, para impulsarla suavemente a la red. River demolió.

(Viene de la página anterior)

gi (un 11 que trabaja como Maschio, perdieron junto a la zona la marca y pudieron hacerse poco de la pelota.

En 17' llegaron tres goles y se perdieron un par de opciones más. Era el momento crucial del partido. Otra vez en el vestuario, José D'Amico nos contaba de su temor en ese momento: "Con el 3 a 0 podía ocurrir algo que River vivió en el Metropolitano: desgano, conformismo. Por suerte, con casi la misma gente este es otro equipo. Un equipo que comprende que tiene que correr. Que recuperar la mentalidad de los chicos que entienden nada más que de lucha, de morder, de trabar, de no dejar armar para poder armarse. Este River llegó a los ocho goles, no sé si el otro lo hubiera logrado".

Montivero logra su gol (Mas fue el único delantero que no lo logró). Había tirado con fuerza Daniel Onega y Peralta rechazó con esfuerzo. La cabeza del Nº 7 llegó justita...

El local aprovechó todas las ventajas con codicia

https://argentoteca.blogspot.com

Compartimos plenamente la opinión del DT. River no se dejó estar. Aún calibrando el trámite —sobre todo en el segundo tiempo— no mermó el ritmo ni se dejó de buscar el gol por el camino más corto y, lo que es más interesante, mediante el encuentro de varios hombres participando en cada jugada que llevó la pelota a la red de Peralta.

VENTAJAS

¿Qué San Martín dio muchas ventajas? Es cierto. Su arquero se mostró irresoluto. Sus defensores, generalmente cinco al bajar Guzmán, pero muchas veces más, quedaron siempre a medio camino entre salir a buscar y esperar dejando recibir libremente o quedando mal parados para aguantar la velocidad de los delanteros. Tampoco lucharon la media cancha ni mostraron la eficacia necesaria de un equipo que quiere llegar a la opción de gol. Pero River —este River que pondera-

Penal clarito de Tau a Montivero que intentaba el desborde. Hubo algunas protestas, pero en nada empañaron la corrección del equipo mendocino, aún en clara desventaja...

...y Matosas, con rara habilidad y mucha tranquilidad, vence por primera vez desde los doce pasos a Peralta. Tocó la pelota, dejando parado al arquero...

mos en estos partidos del Nacional por capaz individual y colectivamente y con fuerza para ganar un partido—, supo aprovechar una a una esas deficiencias y eso también es mérito grande.

Esta vez, no como ocurriera contra Lanús por buscar la comparación más cercana, la rotunda y demoledora victoria se basó más en un trabajo de equipo que en un par de individualidades. La mentalidad de equipo chico que quiere y busca D'Amico se cumplió a la perfección. Las distintas líneas se ayudaron y completaron. De todas maneras, queremos destacar a un hombre, Daniel Onega, por su entrega e inteligencia para aprovechar situaciones. Daniel ocupó durante el partido todos los claros que se produjeron. Ofensivamente, fue el hombre a quien siempre encontraban para el pase

← Solari, trabajador como siempre, quiere eludir a Tau, que se queda con la pelota. Todo el quinteto ofensivo de River buscó llegar por el camino más corto al gol.

Reverso visitante: ni siquiera con penales

en profundidad o para liberarse de una marcación en desventaja numérica.

De todas maneras, este partido —que no fue tal si encuentro futbolístico consideramos a aquel donde interviene cierta paridad de fuerzas que esta vez no hubo— no es determinante ni para uno ni para el otro. River, eso sí, evidencia superación constante. Rendimiento parejo cuando exige el rival y cuando se encuentra ventajas como en esta oportunidad. No queda nada de aquel incoloro que peleó hasta el último partido una clasificación para este Nacional que ahora lo muestra como gran favorito. La palabra de D'Amico, más que cualquier otro aspecto técnico, le ha devuelto la fuerza, la fe y la confianza en sus capacidades olvidadas. Lo de Lanús fue importante. Lo de San Martín meritorio, por ese no marearse ante las prematuras ventajas y continuar corriendo hasta el final ("hasta Ermindo Onega me corre ahora", nos dijo D'Amico).

San Martín, a quien había visto mucho más equipo frente a Independiente, en Mendoza, pagó tributo a su inexperiencia frente a equipos técnicamente muy superiores y que le plantean franca lucha. En ningún momento encontró ubicación en la cancha, sobre todo por no hacer pie en un terreno no apto para lo que están acostumbrados. Pero de todas maneras, no podemos calificarlo definitivamente ni creemos que puedan golearlo tan fácilmente en el futuro. Lo ocurrido, si lo saben tomar como lección, puede serles muy útil. Pero deben trabajar más ofensivamente. Ni con dos penales llegaron al gol...

TRIBUTO A SU DESORDEN

Espectacular gol de Matosas, que aprovechó su lateral vacío para avanzar muchas veces. Se habían perdido el gol Daniel y Mas y el uruguayo la clavó con pierna derecha. Un golazo...

El octavo gol. Penal de Sosa a Daniel Onega y nueva oportunidad de Matosas para mostrar su seguridad desde los doce pasos. San Martín no pudo organizarse en ningún momento del partido.

https://argentoteca.blogspot.com

Jugador que ganó por unanimidad, sin polémicas...

Eduardo Luján

MANERA, EL "4" QUE TODOS QUIEREN

¡USTED no se imagina lo que sentí cuando Miguel Ignomiriello me dijo si quería jugar de "4"!... Para mí era como morir un poco como jugador. Yo había sido siempre volante o delantero neto... Pero don Miguel me convenció; además, mi puesto en la tercera de Estudiantes estaba cubierto... ¿Qué le parece?... Jugaban Pachamé, Mateos, Echecopar, Bedogni... ¿Cómo hacía para sacarles el puesto? Ignomiriello me prometió libertad, no me ató a la marca... No sé qué hubiera pasado, pero le aseguro que ahora si me hablan para cambiar de puesto no me gustaría, me siento muy cómodo... Mi condición de jugador profesional me obliga, sí, a jugar donde me pongan y en cualquier puesto trataré de cumplir al máximo... Pero me siento muy cómodo en el lateral, pese a que el primer día no sabía cómo hacer para alejarme de la raya; tenía miedo de irme fuera de la cancha...

—¿Cuál es el mejor en su puesto?...

—Para mí el brasileño Cardozo, que compró Boca. Gran jugador. Aunque en la marca creo que es superior Gallo... Los dos andan muy bien...

—¿Y el mejor jugador que ha visto?...

—¿Cuál cree que puede ser?..., ¡Pelé! ¡Sensacional! Mire, le voy a contar algo que vimos en el reciente viaje a Europa con la selección. Estábamos en España y tenía que jugar el Santos. Estuvimos con Pelé. ¡Y él no podía jugar!, pero jugó. Tenía un desgarro impresionante a la altura superior del muslo derecho, cerca de la ingle. Creo que es una lesión vieja. Sentía unos dolores tremendos, casi ni se podía tocar y además tenía toda la zona morada. Pero el Santos es Pelé y salió a jugar los dos partidos, aunqué no completos. ¡En los dos partidos jugó solamente con la pierna izquierda y nadie se dio cuenta! Enloqueció a la gente y a los rivales, fue un espectáculo. Con la derecha nada, no tocó una sola pelota porque no podía... ¡Fue bárbaro!

—¿Qué es estudiantes, humana, física, técnica y tácticamente?...

Humanamente un grupo perfecto. No debe haber otro igual. En todos los aspectos. Física y técnicamente en evolución. Todos los jugadores se han recuperado del esfuerzo de la gira. Tácticamente juega de acuerdo a los elementos que tiene. No es un equipo defensivo como muchos creen. Se maneja de acuerdo al resultado. Nosotros preferimos ganar 1-0, a salir buscando un 3-0 y perder un punto. Todo esto es el fruto de un trabajo de dos personas ejemplares y dos técnicos con una capacidad enorme: Osvaldo Zubeldía y Jorge Kistenmacher. Estudiantes es el producto de su mentalidad, de su dirección..., y pienso que es, además, el equipo con más futuro del fútbol argentino...

—¿Cuál es su defecto?

—La marca. Y en eso estoy trabajando intensamente, con el consejo de Zubeldía. Tengo que mejorar mucho en ese aspecto...

—¿Qué espera de Estudiantes en el Nacional?

—Bueno..., hacer una buena campaña. Será muy duro, muy difícil, sobre todo porque a Estudiantes lo van a enfrentar, no como antes, sino como el Campeón Metropolitano... Pero, ¡ojo!, que podemos campeonar otra vez. Hay gente que levantó mucho; Verón, por ejemplo; y ése andando bien, para mí es el mejor puntero izquierdo del país... La inclusión de Ribaudo también fue muy importante...

—¿Le gustaría jugar en algún club "grande"?

—Para mí Estudiantes ya es "grande". No me preocupa en absoluto el irme. Estoy muy cómodo, créamelo, se lo digo con sinceridad. Y económicamente no creo que haya diferencia grande con River, Rácing, Independiente o cualquier otro. No me interesa irme...

—¿Una amargura y una alegría?

—Amargura fue el no haber jugado las finales con Platense y Rácing. A mí, Zubeldía me había prometido que jugaba contra Rácing. Luego [illegible] pero después comprendí que Zubeldía tenía razón. No podía sacar a ninguno de los muchachos que habían logrado la hazaña ante Platense. Yo hubiera procedido igual... ¿Alegrías?... Esas dos victorias, aunque no jugué, y el campeonato de Tercera, mi inclusión en el seleccionado. Pero este Metropolitano fue una satisfacción enorme...

Este es Eduardo Luján Manera. 23 años. Un jugador de excepción. Un representante fiel de una mentalidad nueva, de una mentalidad que tiene quizás a Estudiantes como ejemplo más vivo, la mentalidad que puede levantar definitivamente a nuestro fútbol. Para la gran mayoría, el mejor "4" de nuestro fútbol... El "4" que todos quieren...

https://argentoteca.blogspot.com

GOLES

AÑO XVIII-Nº 994
Bs. As. Octubre 3 de 1967
Redacción y Administración
BELGRANO 624
5º piso - T. E. 30 - 7891

EDITORIAL DEPORTIVA S. A. C. e I.
LA REVISTA DEL DEPORTE ARGENTINO
PUBLICACION ADHERIDA AL "INSTITUTO VERIFICADOR DE CIRCULACIONES"

Registro de la Propiedad Intelectual Nº 943.546
Director: R. ENZO ARDIGO
Secretario de Redacción: ELDO P. SANTIAGO

ELLOS Y NOSOTROS

Hace pocos días, como consecuencia de la decisión de la AFA, en el sentido de computar como fechas válidas para las suspensiones las que el seleciconado argentino jugó en el exterior, hubo críticas para la Intervención. Los reglamentaristas discutían la legitimidad de esa resolución adjudicándola lisa y llanamente al propósito de legitimar la situación de un jugador del campeón de América, suspendido. Sí, es cierto que la suspensión para partidos de campeonato no le impedía jugar la Copa Intercontinental. Pero también lo es que iba a resultar temerario designarlo para esos partidos si previamente no había jugado algunos de campeonato con sus compañeros. En todo caso, la Intervención había "jugado" en favor del fútbol que dirige.

Pero ocurre que poco después, desde Escocia, llegaba un cable elocuente. Un hombre del "Celtic", campeón de Europa, había sido expulsado de la cancha e iba a ser suspendido. De inmediato surgió por parte de dirigentes escoceses la defensa de "su" jugador. Para que la Unión Europea actúe hay que comunicarle las decisiones de las asociaciones nacionales que la componen. Con lo que la sanción a ese futbolista no se comunicaba, y el jugador podrá actuar en el partido de Glasgow, el 18...

Que no es lo ideal, desde el punto de vista estrictamente reglamentario, puede ser. Pero que esta actitud de los escoceses tiene idénticas características y motivaciones que la producida en la AFA, también es cierto. Además, inclusive desde el punto de vista deportivo, interesa que quienes disputen cotejos de tan enorme trascendencia —como que el ganador será el campeón intercontinental de clubes campeones— se integren con sus mejores elementos.

Pero es algo distinto lo que mueve a estas líneas. Simplemente el deseo de significar que en la cuna del decantado "fair play", nada menos, se utilizan los mismos procedimientos que en todas partes. Lo curioso es que lo criticado en lo que toca a la AFA no ha tenido comentario alguno cuando se trató de los escoceses...

CONFUSION EN BOXEO

Quien siga con algún detenimiento las informaciones que diariamente consignan los periódicos respecto de las grandes instancias del boxeo mundial, aceptará que ese deporte vive, en el orden internacional, una tremenda confusión. Por una razón de lógica estricta, la Asociación Mundial (World Boxing) tendría que ser la entidad rectora en todo el mundo. Pero no lo es. Le discuten facultades y, a su vez, se erigen en entidades con facultades propias el Consejo Mundial de Boxeo, con sede en México; la Unión Europea de Boxeo, que manejan a gusto y paladar italianos, y, finalmente, en EE. UU., la Comisión Atlética de Nueva York. Las tres refutan determinaciones de la Asociación Mundial, se declaran en rebeldía, confeccionan sus propios rankings y, lo que es peor, sostienen por cuenta propia versiones acerca de los títulos mundiales, distintas de las de la Asociación Mundial. ¿Ejemplos? La Unión Europea no acató la decisión de la AM retirándole el título a Burruni, y se da el lujo de proclamar a otro campeón mundial: Chartchai Choinoi. El Consejo Mundial, a su vez, burla los reglamentos establecidos y permite la revancha Ortiz-Laguna, teniendo, además, su propia versión del título de los livianos juniors, con Raúl Rojas, mientras para la entidad principal el titular es Numata. La Comisión de Nueva York, que sostenía a Clay cuando nadie lo reconocía, desacata luego la decisión de la AM y se dispone a tener su propio campeón...

Con todo esto hay que terminar, fortaleciendo a una entidad que rija en verdad al boxeo del mundo. Y entonces sí habrá normalidad.

"MINIS" EN FUTBOL

Desde que los aficionados al fútbol, en Gran Bretaña, se dieron a la nada auspiciosa tarea de promover escándalo tras escándalo, con secuela de muertos, heridos, saqueos, incendios, etc., los dirigentes se dieron a su vez, a la de erradicar tanta cosa fea de los estadios. La policía actúa severamente. También la justicia, a punto tal que un aficionado que promovió un escándalo, además de gruesa multa, deberá pasarse nueve meses en la cárcel. La ciencia aportó psicólogos. Pero alguien, conocedor profundo de la mentalidad de las tribunas futboleras, propuso algo distinto, que ahora se somete a prueba: una docena de muchachas en minifaldas (cuanto más bonitas las muchachas y cuanto más "mini" las "mini" mucho mejor) en los estadios. Se piensa que los "boys", observando a las niñas, se olvidarán de los botellazos, golpes, insultos, etc.

¡Será cuestión de aguardar los resultados de la prueba, para saber si la juventud y la belleza, por sí solas, son capaces de contener los desbordes de las multitudes del fútbol. Aquí hemos asistido muchas veces, con simpatía, al estallido de sectores de público, en las canchas, al paso de una o varias buenas mozas. Y la verdad es que las expresiones de entusiasmo fueran notorias, en forma de aplausos, silbidos, aullidos, etc. Pero también es cierto que, en tales casos, jamás hubo una nota ofensiva, grosera. Lo que mueve a pensar que quizás, en este caso, los británicos no están tan despistados como parece al intentar pacificar a las tribunas con minifaldas.

Palmer es el fijador más práctico

Por su envase de boca ancha permite obtener el máximo de rendimiento. Y por encima de todo es un muy buen fijador.

https://argentoteca.blogspot.com

PAVADITAS

Por E.P.S.

La barra de Rácing, como siempre, luego de la sesión de entrenamiento, charlaba, comía y bebía gaseosas en lo de Tita Matteusi y hablaba de distintas cosas, especialmente referidas a los próximos partidos con el Celtic.

Se habló de los premios especiales y todos reconocieron que estaban en condiciones de ganar muchos.

En momentos en que llegaba el "Panadero" Díaz, señalaba el "Toro" Raffo, que ya se retiraba:

—La verdad es que podemos hacer un pingüe negocio...

El inefable "Panadero" escuchó, paró la oreja, tomó aire, tragó una masa seca y le comentó al "Bocha" Maschio, que llegaba de los vestuarios:

—Raffo está loco. Ahora quiere que vendamos pingüinos...

A la hora no había "bajado" aún la masita, porque no le dieron nada de beber...

¡Y LO DIJO SIN PONERSE COLORADO!

POR DEBIL QUE SEA EL RIVAL, BUSCAMOS DE CONTINUO EL GOL, NO POR LOS PREMIOS ESPECIALES SINO POR UNA RAZON DEPORTIVA...

En ocasión de la comida con que los jugadores de River Plate agasajaron a Oscar Martínez, presidente de la comisión de fútbol profesional del gran instituto de Núñez, charlaron largo y tendido el "Gitano" Cubilla y el "Ronco" Onega, propietario también —como el uruguayo— de una pizzería muy bien puesta.

Cubilla, que las oficiaba de dueño de casa, al ser su negocio de la avenida El Cano escenario de la reunión, lo llevó a Ermindo hasta el gran horno, colocó algo en una asadera, lo dorá sobre la parrilla y le preguntó a su colega:

—¿Qué te parece?...

No se demoró mucho la respuesta del "Ronco", quien, meneando la cabeza, dijo con tono de consuelo:

—Cuando yo cocino, también me voy después a comer a la cantina de la esquina...

Cracks de antaño y hogaño acortaban las horas en largas charlas de fútbol. Junto a Raúl Santiso —ex Rácing y ex Asturias de México—, el pelicano Pagano —ex San Lorenzo— y el "Chivo" García, vieja gloria de Defensores, compartían la mesa el "negro" Obberti, Angelito Rojas y el pibe Minore, de River Plate.

Uno de los "viejos", Santiso, afirmó:

—Con este sistema defensivo en que se amontonan hasta 8 hombres en un área, es imposible hacer gol. A Ferro, por ejemplo, ni el Celtic podría ganarle...

Angelito Rojas le deslizó por lo bajo a Oberti:

—¡Claro!... Si el Celtic no va a jugar con Ferro...

"Nicho" Diéguez y Juan Carlos Díaz, los dos mendocinos que son altos valores del primer equipo de Chacarita Juniors, estuvieron la pasada semana en nuestra redacción. Charlando de fútbol, recordaron sus primeros pasos en su tierra soleada, elogiaron la actual disposición que hay en Chacarita para recuperar terreno y fijaron sus esperanzas en relación con un futuro más o menos inmediato.

—Estoy muy cómodo en Chacarita —nos dijo Díaz, añadiendo—: Por eso, aunque en los dos últimos años se registraron ofertas por mi concurso y aunque proviniesen de clubes grandes, no tengo problemas mayores.

A continuación, cuando le preguntamos al guardavalla si estaba cómodo en el viejo club, fue Díaz el que respondió, apuntando con una sonrisa:

—¡Cómo no va a estar cómodo "Nicho" en Chacarita!...

Para comentar las incidencias del partido benéfico jugado en Rosario por un conjunto de astros de la canción y la escena, y en el que se recaudaron más de un millón de pesos, se reunieron en la "Cueva de Zingarella" dos de los más destacados protagonistas de la brega, el famoso Palito Ortega y el no menos famoso Néstor Fabián, a quien acompañaba su esposa, la hermosa Violeta Rivas.

Estaban dando cuenta del suculento menú que les había sugerido David Naro, cuando llegaron Ferreiro, David Acevedo y el chico Yazalde.

Los cracks rojos fueron invitados a participar de la cordial mesa y así lo hicieron. Durante la charla, al enterarse de la recaudación que habían logrado los artistas, le preguntaron a Palito:

—¿Cuánto cobraron por gol de diferencia?...

Acevedo, entonces, le pegó una patadita por lo bajo al chico Yazalde, recomendándole:

—No comentés nada. A ver si se entera don Carlos Radrizzani y...

Ferreiro y el pibe se pusieron pálidos ante la posibilidad...

Mucho calor hizo en Santiago del Estero en ocasión del match que empataron sin goles Central Córdoba y Vélez Sársfield. En una práctica de la semana pasada recordaban algunas situaciones de su permanencia en la cordial tierra santiagueña, Carone y el cordobés Willington.

"Pichino", que es curioso por naturaleza, había indagado sobre múltiples cosas de pagos tan criollos.

—¿Sabés que Santiago, que fue fundada en 1550, por Juan Núñez del Prado, tiene un río que es el Salado y otro que es el Dulce?...

—Mirá lo que son las cosas —acotó entonces Daniel—: yo tengo un tío diabético y le han prohibido el dulce y la sal...

"Pichino", a la noche, se lo contó a don Pepe Amalfitani...

LA PLACA SECRETA

VINO MENDOCINO

Nadie ignora y menos pone en duda de que Mendoza, la provincia ubérrima, sea la tierra del sol y del buen vino. Los muchachos de San Martín, que el domingo enfrentaron a River, lo certificaron con sendos obsequios a los jugadores "millonarios". Aquí Ermindo Onega recibe su cuota (Ronco, ¿una para uso propio y otra para la pizzería? Al término del partido el mareo, sin embargo, correspondió a los buenos mendocinos.

CINE-FUTBOL

LUZ DE ESPERANZAS — Rácing.
HOTEL DE HORRORES — Confederación Sudamericana.
EL TIGRE — Madurga.
EL VERDUGO — Bonavena.
EL SATANICO DOCTOR NO — Bilardo.
NEVADA JOE — Perfumo.
CAMINA, NO CORRAS — Ermindo Onega.
REGRESO A CASA — Navarro.
EL DESQUITE DE PAPA — Pizzuti.
GRAND PRIX — Eduardo Copello.
DE GOLPE EN GOLPE — Argentinos Juniors.
ESPECIALISTAS EN FALDAS — Guillermo Nimo.

VIVA LA VIDA! CAFIASPIRINA
BAYER
Es un producto BAYER. Si es BAYER . . . es bueno.

https://argentoteca.blogspot.com

BUSCARA LA GRAN CONSAGRACION EN SU DESAFIO ANTE NICOLINO LOCCHE

←
JUAN ARANDA. La figura joven más importante del boxeo argentino. Un claro y amplio triunfo sobre el campeón chileno Luis Zúñiga y la esperanza de combatir en breve con Locche por el título de los welter junior.

●

Zúñiga impotente para controlar la velocidad de Aranda. No obstante, el pupilo de Armando Botto deberá corregir algunos defectos: el ángulo de sus envíos es algo pronunciado. Hay mucho futuro... →

"El próximo lunes hacemos efectivo el desafío a Nicolino Locche por el título argentino de los welter juniors. Ya estamos decididos. Además, hoy fue la última pelea que hizo en liviano. Los que quieran pelear con Juan tendrán que subir a su categoría. Ahora ya es figura."

El estadio ya estaba vacío y las palabras de Armando Botto salían, a manera de confidencia, desde uno de los rincones del vestuario. Momentos antes, Juan Aranda (61,800 kg.), su pupilo, había alcanzado un triunfo importante al destruir todas las posibilidades del campeón chileno Luis Zuñiga (61,100 kg.).

Ganó en todos los aspectos. Fue la mejor pelea que realizó en el Luna Park y, por sobre todas estas contingencias, llegó a autoconvencerse de su real jerarquía. Aranda nos dijo: "Necesitaba este triunfo. Era mi gran prueba de fuego."

Un elemento fue el motivo que gravitó a favor de su victoria: mayor velocidad. Un elemento que impuso en todos los aspectos del combate: fue más veloz física y mentalmente, fue más rápido en su tarea de permanente anticipo y, también, en desplazamientos.

Así se produjo la diferencia entre ambos. Los reflejos de Aranda superaban netamente a los de Luis Zúñiga, y todo el trabajo elaborado en el gimnasio pudo desarrollarse en el ring con toda efectividad.

Aranda ganó en todas las distancias. Su apertura de izquierda en jab, muchas veces en directo, contenían ese avance unilateral e ingenuo de Zúñiga, quien fundamentaba su ofensiva mediante el traslado físico sin aportar la cuota necesaria de envíos.

Aranda anticipó siempre, pegó primero que el campeón chileno y supo combinar los golpes con perfecta claridad y ortodoxia: la mano izquierda actuó como apertura a la zona alta y buscó el remate abajo cuando su cuerpo llegaba a la media distancia.

[illegible] nificado por su director técnico, motivó un fenómeno fundamental: inhibir los reflejos de Zúñiga en forma continua.

El futuro es importante. Aranda es joven y muestra adelantos en cada una de sus presentaciones. Tendrá que corregir algunos defectos (su retroceso con cuerpo herguido favorece la ofensiva del rival cuando es proyectada con envío de golpes), pero, indudablemente, Juan Aranda alcanzó con su trabajo el calificativo de "la promesa más firme de nuestro boxeo". Tiene todo. Responsabilidad, fuerza temperamental (actuó desde el 4º round con esguince en la articulación del dedo meñique de la mano izqùierda), aptitudes técnicas para desenvolverse en cualquier distancia. Además, posee un atributo muy positivo: su afán por aprender, por perfeccionarse, por pulir toda clase de defectos indican su vocación por el gimnasio. Pensamos que su paso a la categoría superior no puede demorarse. Allí lo veremos con más oxígeno.

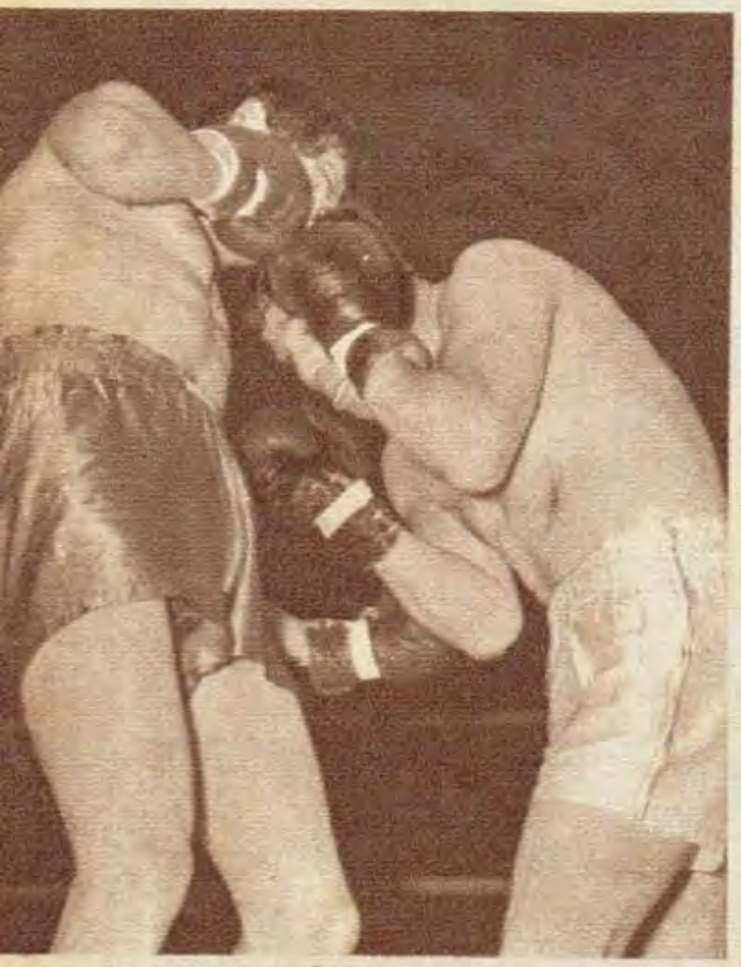

←
Aranda ganó en todas las distancias. Aquí trabaja el gancho de izquierda a la zona hepática conformando el perfil ideal para el remate de cross de derecha a la zona alta. Zúñiga fue superado.

●

La derecha en apertura del campeón chileno pasa ante la zambullida de Aranda. Fue el triunfo más importante del joven argentino que desafiará a Nicolino Locche por el título... ↓

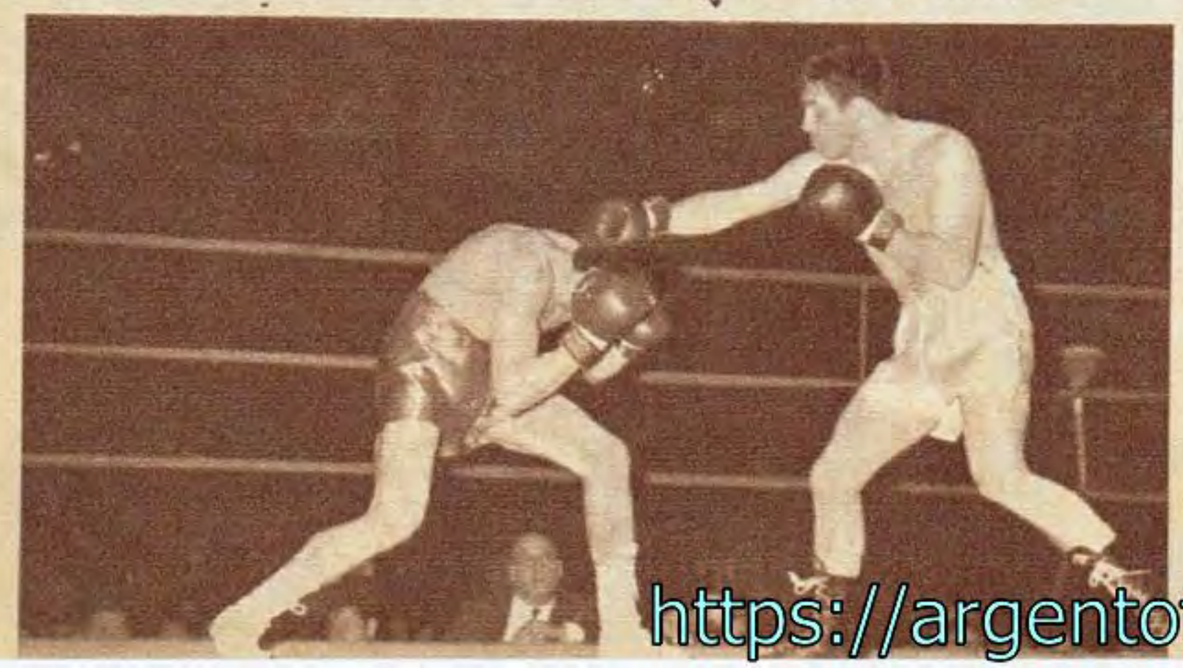

ARANDA: SU RAPIDEZ MOTIVO EL TRIUNFO

https://argentoteca.blogspot.com

"SIEMPRE HAGO

UN lema orienta todas sus actuaciones. Agustín Mario Cejas (argentino, 22 años, nacido el 22 de marzo de 1945) afirma categóricamente:

—Siempre hago la más segura. No me gustan los lujos, porque con ellos pongo en peligro todo el sacrificio de mis compañeros...

Siempre fue hombre de Rácing. Comenzó en la temporada de 1959 en la novena división del club, y recién conoció la primera durante 1962.

—Jugué dos partidos en 1962. Pero después, en 1964, estuve todo el año...

Para Cejas, el fútbol no significa el fundamento para la adquisición masiva de objetos materiales. Tampoco es el medio para rodearse de frivolidades adyacentes a lujos innecesarios. Desde 1964 ha comenzado a elaborarse una posición económica, y nunca pensó en cargar sobre su responsabilidad el cambio sistemático de su coche por otro de mayor capacidad mecánica:

—Me compré un Fiat 1500. Estoy conforme. No necesito más velocidad para el uso que pretendo darle...

Su única preocupación es Rácing. El campeón de América, que tras, la conquista, se prepara para enfrentar el compromiso por la Copa del Mundo.

—Ya nos preparamos con todo. En particular en lo que a educación física se refiere...

—¿En qué consiste el actual método de Rácing?

—Hacemos gran variedad de movimientos para fortalecer las distintas partes del cuerpo. Por ejemplo, empleamos para muchos ejercicios un cinturón especial cargado con arena. Practicamos en cajón y, también, hacemos cinchadas.

—¿No los quitará velocidad?

—Confiamos en el profesor Ojeda. Hace algún tiempo nos anticipó que en principio sentiríamos el cambio de sistema. Pero que luego de un tiempo volveríamos a nuestro nivel en materia de velocidad, más el agregado de la fuerza necesaria para enfrentar a los escoceses.

—¿Qué están estudiando en la parte técnica?

—Pizzuti vio al Celtic. Pero no nos habló en profundidad sobre ese equipo. Sólo nos esbozó un esquema superficial sobre sus características. A mí me anticipó que son jugadores que tiran mucho desde afuera del área. Están siempre para el remate sorpresivo. Pero no nos abrumó con detalles. Eso queda para más adelante. Además, hay películas del Celtic. No las vimos aún, pero las veremos...

En los tres

NERVIOS

—¿Hay muchos nervios en este momento?

—El plantel está muy tranquilo. El momen-

https://argentoteca.blogspot.com

palos de un campeón:
AGUSTIN MARIO CEJAS

to en que se vivió más nervios durante la etapa previa a la clasificación como campeones de América fue en la semana antes al partido final con River. Ese que ganamos, en la cancha de Rácing. Ni siquiera en las finales con Nacional tuvimos esos nervios. Ahora todo es distinto. Sabemos que si ganamos somos campeones del mundo. Pero sabemos, también, que si perdemos nos clasificamos subcampeones.

—¿Un pronóstico?

—No me gustan. Pero hay mucha confianza en todo el plantel. Eso es lo principal en momentos como los que se viven en la actualidad.

FUTURO

Agustín Mario Cejas, el joven de 22 años que siente a Amadeo Carrizo como el mejor arquero que vio en su vida, tiene muchos proyectos. Su sustento económico es el fútbol. Ni negocios, ni ingresos extrafutbolísticos. Su opinión al respecto fue categórica:

—No tengo negocios. Con el dinero que gané pude comprarme una casa para casarme y todo lo necesario. Además, invertí dinero en un taxi que le regalé a mi padre, y pienso comprar otro departamento para los viejos. El fútbol es a lo que me debo íntegramente...

—¿Cuándo se casa?

—A principios de enero de 1968, con Martha Dover. Iremos a vivir a Villa Devoto...

SU PUESTO

Además de todas sus preocupaciones hay una que motiva todo un tratamiento especial: el puesto de arquero. Su fórmula está definida: la seguridad. Pero el secreto de su personalidad la podemos encontrar en el trabajo semanal.

—¿Hace ejercicios especiales?

—Sí. Practico con todo el plantel el tiempo necesario. Al margen de ello hago una serie de ejercicios especiales para dotar a mi físico de la elasticidad necesaria. Muchos de ellos los hacemos con Spilinga...

—Técnicamente, ¿cómo trabaja durante los entrenamientos?

—Igual que en la parte física. Practico con el resto de mis compañeros y, luego, me coloco en el arco para actuar en peloteos. Pizzuti me orienta mucho. Inclusive me tira él mismo desde fuera del área o desde algunos metros adentro. Spilinga también trabaja conmigo, y yo con él. Es la forma de perfeccionarse en todo sentido.

Ahora la gran preocupación es el Celtic. Pero la responsabilidad de Cejas lo lleva a decir:

—Vean, me interesa el partido contra el Celtic. Pero, en lo que a mí se refiere, juego los partidos del Nacional con igual fuerza y responsabilidad. La gente que va a la cancha a ver a Rácing, sea contra el Celtic o contra cualquier otro equipo, paga la entrada para ver un espectáculo interesante. Yo no estoy dispuesto a defraudar al aficionado...

Cejas tiene 22 años. Pero su juventud está tan madura como sus propios conceptos. Entonces a nadie puede extrañar esa forma de actuar en cualquier partido, contra cualquier rival. Para Cejas, el fútbol es su fundamento actual. Por eso se ha entregado a él sin retacear nada de todo aquello que puede brindar su físico, su mentalidad...

Agustín Mario Cejas nos confió: "Pienso casarme para principio de enero...". Martha Dover, de 22 años, confirmó la versión. Ahora piensa en el Celtic ..

LA MAS SEGURA"

https://argentoteca.blogspot.com

LANEROSSI, "PARTNER" DE UN BOLOGNA CON MUCHAS AMBICIONES

POSICIONES

EQUIPOS	J.	G.	E.	P.	Gf.	Gc.	Pts.	+−
BOLOGNA	2	2	0	0	4	2	4	+1
LANEROSSI	2	2	0	0	2	0	4	0
MILAN	2	1	1	0	4	1	3	0
FIORENTINA	2	1	1	0	3	1	3	0
JUVENTUS	2	1	1	0	3	1	3	0
ROMA	2	1	1	0	3	2	3	0
TORINO	2	1	0	1	2	1	2	−1
INTERNAZIONALE	2	0	2	0	1	1	2	−1
NAPOLI	2	1	0	1	2	2	2	−1
BRESCIA	2	1	0	1	2	3	2	−1
VARESE	2	1	0	1	2	3	2	−1
MANTOVA	2	0	1	1	1	3	1	−2
ATALANTA	2	0	1	1	0	1	1	−2
CAGLIARI	2	0	0	2	2	4	0	−2
SAMPDORIA	2	0	0	2	1	3	0	−3
SPAL	2	0	0	2	1	5	0	−3

El "beatle" Meroni (Torino) entre Volpato y Rossetti (Lanerossi), en la primera fecha. Ganó Lanerossi uno a cero. Los vénetos repitieron el resultado en la segunda fecha, frente al Spal.

Cagliari no tiene suerte este año: dos derrotas con el mismo score de dos a uno, frente a Brescia y Bologna. En la foto, "cabezazo" de Riva poco antes de ser expulsado. Tiddia fue hospitalizado. →

diez minutos de juego se lesionaron el arquero Reginato y el defensor Tiddia del Cagliari. Reginato fue reemplazado por Pianta, que después atajó un penal ejecutado por Haller. Tiddia está hospitalizado, muy delicado. Además, Clerici marró otro penal.

El "derby" del sur, Roma-Nápoli, finalizó con el triunfo de los romanos por dos a uno. Los dos goles de la escuadra "giallorosa" fueron anotados por el español Peiró; descontó Barison para los napolitanos en la etapa complementaria. Poco antes de finalizar el cotejo, fue expulsado Juliano, del Napoli.

ORESTE BOMBEN

INTER TIENE AUN MUCHOS PROBLEMAS

GOLES EN ITALIA

Muy pocos goles en la segunda fecha del "campeonato": solamente diez. Tres partidos finalizaron cero a cero. Precisamente, entre los mas esperados de la jornada: Milán-Fiorentina, Mantova-Inter y Atalanta-Juventus. En "San Siro", Milán no mantuvo su promesa de la fecha inicial, cuando el Spal en Ferrara anotó cuatro goles. Frente al Fiorentina no pudo ir mas allá del cero a cero. Tal vez, la escuadra de Nereo Rocco subestimó al adversario y jugó sin la concentración necesaria frente a un conjunto que en cambio demostró saber soportar eficazmente la confrontación.

En Mántua, Inter encontró otro adversario que lo frenó. La escuadra de Helenio Herrera, ya en la última fecha del campeonato anterior, había perdido en la misma cancha el "scudetto", que se adjudicó el Juventus. Sin embargo, el Mantova de ahora no es el mismo equipo de entonces. Parece ser un conjunto mas flojo. Eso demuestra que el "nuevo" Inter está todavía lejos de ser un equipo bien armado. Hay que convenir que la escuadra "neroazzurra" ha empeorado respecto al año pasado. Antes, sus contraataques eran practicamente irresistibles; ahora, no tiene esquemas, confiando todo en sus individualidades. Los "tifosi interisti" añoran el alejamiento de Picchi y Guarneri y piensan que ha sido un capricho de "H.H.".

Tampoco Juventus conformó en esta segunda fecha del torneo. El campeón debió conformarse con un empate en Bérgamo sin goles. De todos modos, el resultado fue bastante equitativo.

Un equipo, en cambio, que está demostrando su gran potencialidad y todas sus ambiciones —que están fijadas en conseguir el "scudetto"— es el Bologna, otra vez victorioso y puntero de la tabla, con pleno puntaje, junto al Lanerossi. Bologna venció al Cagliari (2 a 1) con goles del brasileño Clerici, que de este modo se coloca en la punta de la tabla de los "cannonieri" junto a su compatriota Sormani. Para Cagliari descontó de penal Rizzo. El de Bologna fue un cotejo muy singular: a los

Inter-Roma (1-1) en el "San Siro", de Milán, en la primera fecha. Tiro del español Peiró, quien el domingo último anotó dos goles.

RESULTADOS

Atalanta 0 - Juventus 0
Bologna 2 - Cagliari 1
Lanerossi 1 - Spal 0
Mantova 0 - Inter 0
Milan 0 - Fiorentina 0
Roma 2 - Napoli 1
Torino 2 - Brescia 0
Varese 1 - Sampdoria 0

PROXIMA FECHA

Brescia v. Bologna
Cagliari v. Atalanta
Fiorentina v. Torino
Inter v. Lanerossi
Juventus v. Varese
Napoli v. Milan
Sampdoria v. Mantova
Spal v. Roma

DOS BRASILEÑOS "CAPOCANNONIERI"

Clerici (Bologna)	3
Sormani (Milan)	3
Amarilda (Fiorentina)	2
Mazzia (Brescia)	2
Peiro (Roma)	2
Turra (Bologna)	1
Boninsegna (Cagliari)	1
Maraschi (Fiorentina)	1
Corelli (Mantova)	1
Hamrin (Milan)	1
Barison ((Napoli)	1
Altafini (Napoli)	1
Facchetti (Inter)	1
De Paoli (Juventus)	1

https://argentoteca.blogspot.com

gratifíquese

con telas grafa para confecciones

Las telas **Pre-encogidas GRAFA para confecciones gratifican** como ninguna en calidad, rendimiento y economía! Porque son mucho más aptas para todo trabajo, no encogen - no destiñen... Porque otorgan más elegancia en el vestir. Y porque su **triple** duración representa **triple** economía. In-ven-ci-bles en pantalones, delantales, sacos de mozo, camisas, jardineras, mamelucos y ropa de trabajo en general. Busque la marca sobre la tela: **si la tela es GRAFA, la calidad está asegurada!**

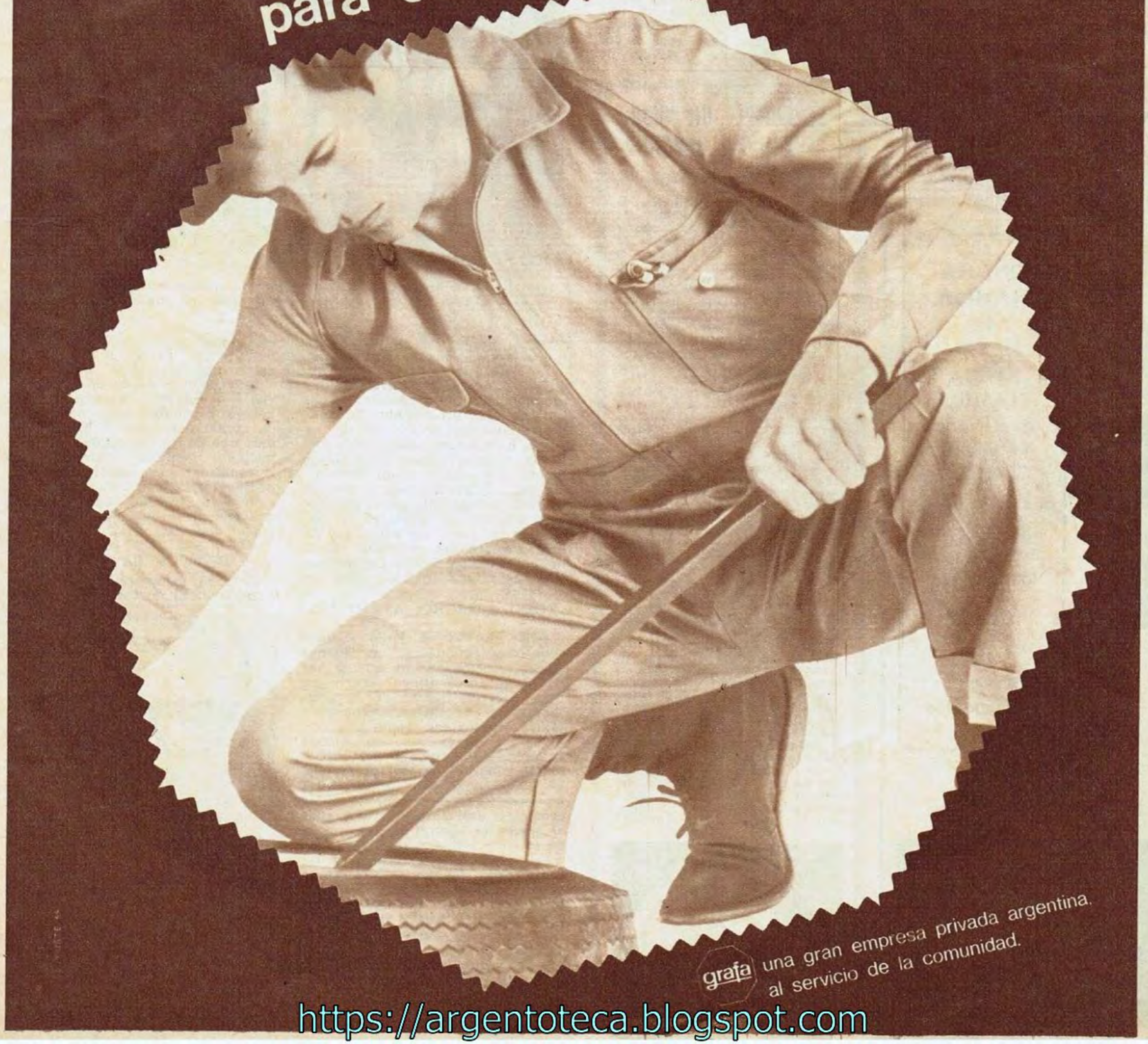

grafa una gran empresa privada argentina, al servicio de la comunidad.

https://argentoteca.blogspot.com

J 773

El "rey" de los calzoncillos anatómicos

Kiwi

Fabricantes de los famosos Pantalones de Baño "KIWI"

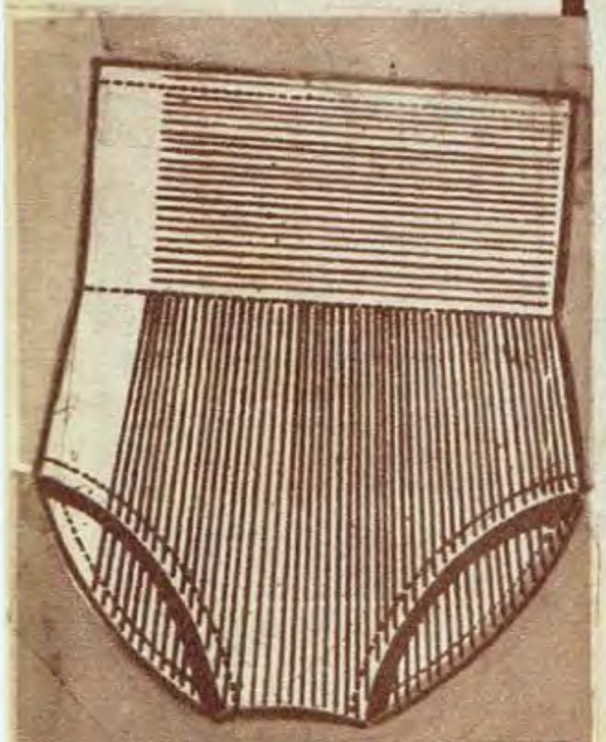

► CINTURA ELASTICA de 20 cms.

▷ BANDA ELASTICA con hilado de GOMA "PIRELLI"

► Como los buenos, no "aprisiona" en las piernas

TALLES 1 al 7

► Facilita los movimientos

INDUSTRIA ARGENTINA

Si su proveedor no lo tiene diríjase a:

Fabrica y Administración

ELVIRO CUADRADO

AVENIDA BRUIX 4677-87

TEL. 67-1931

BASQUET Y NO GUERRA VEREMOS EN SANTIAGO

DURANTE el último Campeonato Argentino de Básquetbol, realizado en Paraná, muchos comentarios producidos alrededor de las sesiones del Congreso, se referían a un clima de tensión y a peligros graves que se cernían sobre el siguiente evento de esta naturaleza, en Santiago del Estero. No faltaron quienes preguntaran si "no sería mejor adjudicar desde ya el primer puesto, limitándose a disputar del segundo para abajo". La alusión se refería al título "ganado ya" por Santiago del Estero, a cuyo medio se atribuía la potestad de una agresividad rayana en el matonaje, en desmedro, claro está, de los legítimos elementos activos, de ética y sentido de organización, que nutren al medio santiagueño.

Pero, lo que se dijo..., se dijo. Algunos incidentes ocurridos, por ejemplo, en Salta, donde barras bullangueras procedentes de Santiago, coparon el ámbito de La Linda e impusieron su grito a ritmo de bombo legüero, estimularon dichos comentarios. Por fortuna, sin mayor predicamento, porque en todo momento la gente esclarecida aseguró que Santiago del Estero sería, como no podía ser de otra manera, un certamen digno de la tradición de los Campeonatos Argentinos de Básquetbol.

Carlos Ríos, en un salto. Y jugando para Santiago, claro. En su equipo estará, otra vez, al jugarse el Argentino, en marzo de 1968.

SE CUMPLE UN VIEJO SUEÑO MILLONARIO

GIRA A EE.UU. Y EUROPA

River Plate, una institución de gran importancia dentro del básquetbol, también se dispone a cumplir un viejo anhelo de sus dirigentes en esta especialidad. Nos referimos al viaje a Norteamérica y Europa, sin lugar a dudas, la mejor "tournée" que pueda hacerse con el doble propósito de difundir nuestro básquetbol y recoger, de paso, inapreciables enseñanzas. Hace mucho tiempo se habló de este itinerario riverplatense. Mejor dicho, con insistencia se dijo —en otras temporadas—, que los "millonarios" del cesto se dirigirían al Viejo Mundo. Pero sólo ahora, como decimos, se ha confirmado el viaje, que tiene como fecha de comienzo el 8 de diciembre próximo.

La primera parte se cubrirá en los Estados Unidos con encuentros fijados ante equipos colegiales, probablemente alrededor de Chicago, tomando a esta ciudad como centro de un amplio círculo basquetbolístico. Y después, Europa, con España e Italia, básicamente, en el itinerario, y una novedad singular: Grecia.

Se descuenta que en los Estados Unidos se incorporará al elenco de River su pivot Tomás Sandor, quien hace una semana atrás se trasladó al Norte para residir mientras completa sus estudios de Electrotecnia. No se sabe, entretanto, si River llevará algún refuerzo. El plantel millonario, basquetbolísticamente, es vasto, pero una gira de esta naturaleza es un enorme drenaje de energías, por lo cual no sería de extrañar que River incorporase circunstancialmente a su plantel un par de jugadores. Y en la lista de presuntos no faltan, por cierto, Dante Masolini y Benjamín Arce. Pero aquí otra novedad: a Europa llevaría otro refuerzo, en este caso un negro norteamericano —pivot—, de quien se hacen lenguas de valor memorable.

TODO PELIGRO, AVENTADO

Allá, en Paraná, y en algunas reuniones producidas en Buenos Aires, la seguridad de que la paz se haría en Santiago, corría en boca del interventor de la Confederación Argentina, señor José María Montórfano, como así también del nunca inactivo Arturo Luna, viejo dirigente del Inti y amigo número uno del periodista. (A él le corresponde la propuesta de incorporar masivamente a los cronistas especializados del país al grado de Miembros Honorarios de la Comisión Organizadora.)

—Santiago del Estero hará las cosas como siempre se han hecho en esa provincia —afirmaba Montórfano, y hace pocos días, al regreso de una inspección ocular realizada por pagos norteños, agregaba:

—Se han tomado todas las providencias. Habrá comodidad. Se está preparando un estadio excelente y eso servirá de base a toda la normalidad.

Luna, por su parte, en orgullosa visita a BAIRES, anticipaba que habría capacidad para no menos de 20.000 personas. Y bien sabemos que de la comodidad del espectador depende, también, su tranquilidad para asistir a los espectáculos. Con comodidad, se calmarían muchas agresividades que conspiran, habitualmente, contra el deporte.

TODOS A LA ORDEN

Pero la información oficial es expresiva. El doctor Juan Rafael,

Montórfano intervino para pacificar. Y parece que habrá paz, no más, en Santiago. Está asegurado, sí, un campeonato totalmente normal.

https://argentoteca.blogspot.com

PASES Y CORTINAS

• El rubro "coincidencia orgánica" fue punto de solución en el dilema del básquetbol metropolitano. Por eso habrá modificación de estatutos, para que "La" Buenos Aires se ponga a tiro "orgánico" de "La" Porteña.

• Esto vale para varios deportes, aunque su origen está en el básquetbol. Por disposición que hace a la Intervención en la CADCOA, de un momento a otro se iniciarán los cursos "para dirigentes", sin la asistencia a los cuales no habrá posibilidad, en el futuro, al menos de actuar como delegado de instituciones deportivas.

• Carlos Mariani lleva la mirada a lo lejos. Piensa un rato y dice: "Nos vinimos hacia abajo. De todas maneras, creo que el equipo va a hacer, todavía, su mejor temporada". "Puchi" habla, claro está, de Obras Sanitarias. Mientras tanto, piensa en su tobillo, el que le viene dando malos ratos desde el Mundial. Si no se lastimaba en el partido contra USA, donde también se lesionó Sandor, a lo mejor la historia ya se escribiría de otra manera.

• A alguien se le escapó una "gaffe", y hablando de Rezzonico, dijo "el veterano". Surgió, así, la intriga sobre la verdadera edad del muchacho de Morón, para disolver la cual informamos: Raúl Osvaldo Rezzonico tiene sólo 24 años. Y muchos alumnos, pues dedica muchas horas a enseñar a los pibes de su club.

• Dante Masolini es hoy un próspero comerciante. El apolíneo ha instalado en pleno barrio Norte una peluquería para señoras. Con una foto suya en la vidriera, capote.

• Antes del partido contra Círculo Urquiza (de vuelta), Julio "Sapo" Stolerman se lamentaba de no tener en Parque a Tróccoli. Después del match, ganado rotunda y merecidamente por los parquenses, agregaba: "Y con Tróccoli se terminaban las angustias para siempre" (Cuestiones de trabajo han eliminado del equipo al famoso armador de Gimnasia y Esgrima de Villa del Parque).

• Como informamos aparte, Santiago del Estero está preparando su equipo. Y en el mismo estarán, por supuesto, Carlos Ríos, Benjamín Arce y Gustavo Adolfo Chazarreta. El "Benja", admirador fervoroso del "Chaza", ha dicho que éste es grande en todo, hasta en el nombre. (Y aquí hay beneficio de inventario, porque el segundo nombre de amgos es Adolfo).

• Show espectacular como cierre del partido Lanús-Barracas Central. Suena el silbato justo cuando Castelli (Lanús) encesta un doble que define. El referee anuncia que se elevará "el informe a la Asociación". Pero no, la cosa está decidida por la sola decisión del juez (Aon), quien dijo que sí, que el doble valía por estar convertido en tiempo.

presidente de la Federación Santiagueña, habla de dos mil plateas y quince mil populares, en el estadio a erigirse a la vera del Río Dulce, en la costanera de Santiago. En orden a lo técnico, ya dijimos que el "coach" será don Casimiro González Trilla, quien tendrá a "todo Santiago" para entrenar, descontado el recientemente promovido Roberto Villalba, como así también, el "Benja" Arce, el "Chaza" Chazarreta y Carlitos Ríos, los tres "exilados" que a la hora de juntarse para un argentinc no le fallan a la selección del terruño.

No habrá guerra, entonces... Los comentarios adversos han caído, bajo el peso de una realidad concreta. Y en marzo, Santiago del Estero vivirá una auténtica fiesta. Ellos agregan que doble, porque además de la realización en si —unos veinte millones de pesos en financiación, ya asegurada— el campeonato tiene su "número puesto (el de S. del E.), pero no " por acierto de la maledicencia sino por cuanto se está haciendo, con tino y sacrificio, para consolidarlo".

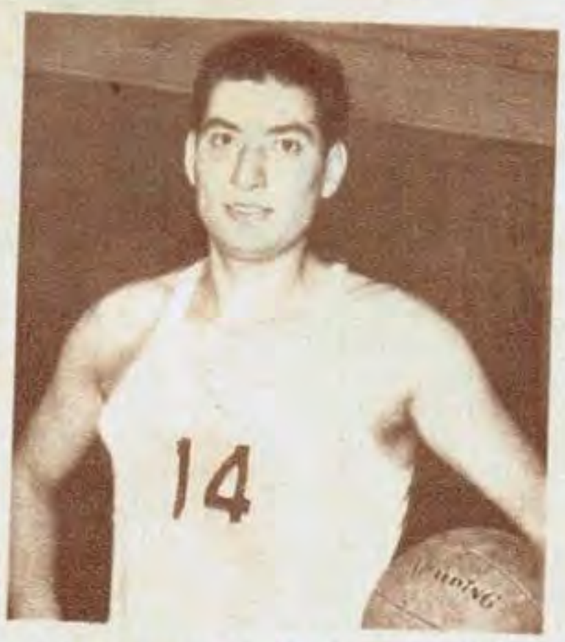

El algarrobal Roberto Villalba volverá a encontrar a su dilecto "coach", González Trilla. Don Casimiro lo dirigirá en el Argentino.

UN PLEITO POR LOS NEGRITOS TRAVIESOS

Se halla en conflicto la que podríamos llamar "Paternidad 67" del Harlem Globe Trotters. El famoso elenco basquetbolístico, ¿exsite o no en estos días? Un delegado argentino, el siempre activo, ágil y cordial Samuel "Pichi" Mijalovic, anduvo días pasados por el Norte. En su agenda había un tema fundamental. contratar a los Harlem Globe Trotters para actuar en Buenos Aires. ¿Cuándo? Bueno, lo más pronto posible, pues aquí, ahora, para un número de esa naturaleza, no existen problemas de estadio, como antes. Actualmente, con la televisión, los "HGT" son número digno de cualquier show con luminarias. Pero, lamentablemente, por el momento no podrá ser. Habrá que esperar, al menos, a 1968 para saber a qué atenerse. Y todo por una cuestión de intereses, que sobrevino apenitas producida la millonaria venta del título ("Harlem Globe Trotters" es una marca registrada, como la de un dentífrico o un aparato pelapapas) por parte de los herederos del mismo. El inolvidable Abe Saperstein, cuya muerte se produjo precisamente cuando estaba casi asegurada una nueva visita de los famosos prestimanos del básquetbol, había iniciado tratativas para vender su "clan" a un consorcio. Acaso haya recibido dinero a cuenta o extendido cartas de intención, que hoy valen como argumento del pleito desarrollado en los Estados Unidos. Y es que el hijo de Abe no tardó en transferir sus derechos sobre los "HGT", a otro consorcio. Y así están las cosas, tirantes, en veremos, y demorando, en consecuencia, el viaje de los morenos pícaros a nuestro país.

Entre cracks, la opinión es una sola!

Declara **ISELIN S. OVEJERO**, el eficaz defensor de Vélez Sársfield:

—Para hacer quites oportunos y armar rápidos avances, mis mejores aliados son Botines "SPORTLANDIA". Por su extraordinaria suavidad y comodidad, me aseguran el buen manejo de la pelota en todas las jugadas.

BOTINES "SPORTLANDIA" INDUSTRIA ARGENTINA

...para sacar el mejor partido!

Art. 110
Nuevo Modelo
"3 BANDAS"

VALDEL - 180

• Auténtica horma italiana • Muy suave, con capuchón protector.

FABRICA SPORTLANDIA S.A.C.I.
VIC. LOPEZ 1302 - MORON (B.A.) FN. DFS.

SPORTLANDIA - Av. Luro 3351 - Mar del Plata
PRETI DEPORTES - Gorriti 155 - Bahía Blanca
HELUENI SPORT - Av. Gral. Paz 177 - Ciudadela
MATEU SPORT - Calle 4 Nº 728 - La Plata

En las casas de deportes ESPECIALIZADAS de todo el país

https://argentoteca.blogspot.com

¿DOS VERSIONES PARA UN TITULO MUNDIAL?

CORLETTI TAMBIEN PUEDE SER CAMPEON "DEL MUNDO"

Joe Frazier

CUANDO la Asociación Mundial de Boxeo decidió avalar una selección con el fin de llenar la vacante dejada por la "sustracción" que se le hizo a Cassius Clay del título mundial en la categoría pesado, Joe Frazier, que en ese momento estaba Nº 1 en el ranking mundial, se negó a intervenir. Sus razones eran atendibles de acuerdo a un concepto que ha privado en el manejo de la Asociación con referencia al juego de los títulos vacantes. Frazier entendía que por su posición, ganada indiscutiblemente en los rings (invicto en aquel momento y galardón que mantiene aún), le correspondía una chance mucho más amplia que aquella de otorgarle chance a quienes habían hecho menos méritos que él. La Comisión Atlética de Nueva York apoyó a Frazier y por su cuenta organizó en sociedad con el Madison Square Garden un combate a 12 rounds entre Frazier y Chuvalo, con la pretensión de que el ganador enfrentara al ganador de la selección organizada por la Asociación Mundial y en la que Frazier no interviene por los motivos ya apuntados.

Pero la Asociación no reconoció esa pelea (triunfo aplastante de Frazier) y tomó una medida por demás inconsulta: retrogradó del 1º al noveno lugar del ranking mundial a Frazier, pasando a la primera colocación a Karl Mildenberger, recientemente derrotado por Bonavena.

Y Nueva York, en rebeldía con la Asociación, está dispuesta a tener su campeón mundial de los pesos pesados. Dos son los candidatos para la pelea por "ese título": Joe Frazier y el argentino Eduardo Corletti, que tampoco fue reconocido para entrar en la selección.

De esta manera se podría dar el caso de que Argentina tenga dos campeones en pesado, dentro del orden mundial. Bonavena, si gana la selección, y Corletti, si vence a Frazier.

Eduardo Corletti

JUNIO 1968: GRAN CUADRANGULAR

Los ingleses, Campeones del Mundo, vendrían en junio. Una revancha esperada para nuestra selección.

Schnellinger, Beckenbauer y Weber. Selección alemana. Los dos últimos, titulares. Atracción.

Está perfectamente demostrado, los hechos son innegables, que los promocionados encuentros de "Agosto" en nuestro medio, son un verdadero fracaso. Y los motivos sobran. Atlético Madrid, por ejemplo. De ello se dio perfecta cuenta la intervención de la Asociación del Fútbol Argentino, el señor Valentín Suárez.

Aquí lo que realmente interesa es promover un fútbol importante y, sobre todo, de competencia para nuestra selección nacional, por supuesto, enfrentando a selecciones de países con fútbol cotizado, y no en agosto, sino en júnio.

Hay en carpeta del interventor un proyecto que puede alcanzar gran resonancia. Y está bien encaminado, ya que las tratativas realizadas hasta el momento por Enrique Pinto, delegado de AFA, en estos momentos por Europa, son por demás halagüeñas.

Se espera concretar para junio de 1968 un gran cuadrangular, que se jugaría teniendo como base el 20 de junio y eligiendo uno de los dos domingos, 16 ó 23, para que fueran iniciación o fin de ese cuadrangular, que por supuesto tendría a la selección argentina como participante principal y compitiendo nada menos que con la selección inglesa campeona del mundo, la selección alemana subcampeona en Inglaterra y el "scracht" brasileño en pleno proceso de remodelación con vistas a México.

Será, sin lugar a dudas, un cuadrangular de gran jerarquía, con verdadera atracción para nuestro público, que está necesitado de este tipo de certámenes, que, por otra parte, hace mucho no se le brindan.

Argentina, Alemania, Brasil e Inglaterra

https://argentoteca.blogspot.com

Crear, producir y vender sin intermediarios

CasaMuñoz

DONDE UN PESO VALE DOS

Esmeralda y Cangallo, Av. de Mayo y Lima,
Rivadavia 11764 y Sucursales

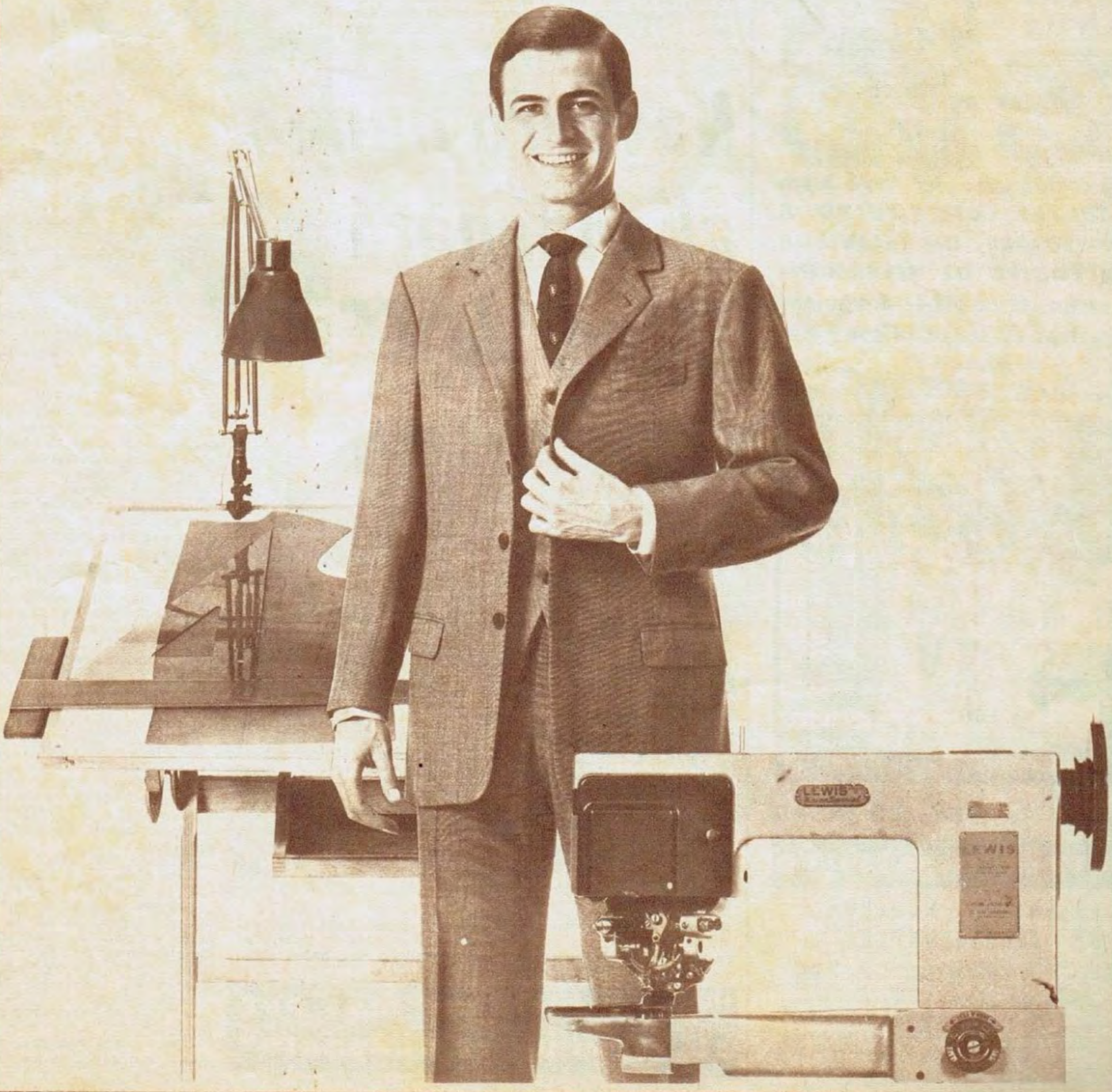

https://argentoteca.blogspot.com

Aprenda

RADIO TELEVISION y TRANSISTORES

Actúe HOY MISMO envíe el cupón

Desde 1937 la ONDA DIDACTICA de Radio Instituto cubriendo todo el país.

Miembro de la ASOCIACION de INSTITUTOS LIBRES DE ENSEÑANZA

GRATIS... SERAN SUYOS

Sí... exactamente, Ud. leyó bien. UN TESTER, UN EQUIPO A TRANSISTORES, UN TELEVISOR y UN EQUIPO DE HERRAMIENTAS serán suyos GRATIS siguiendo nuestros cursos prácticos y modernos.

solicite folleto **GRATIS** *FUNDADO EN 1937*

RADIO INSTITUTO

ENSEÑANZA MODERNA POR CORRESPONDENCIA

ENSEÑANZA POR CORRESPONDENCIA: Billinghurst 543 - 87-3873
ENSEÑANZA EN CLASES PERSONALES: Billinghurst 543 - 87-3873
Rivadavia 3192 - 87-0954

Sírvase remitirme GRATIS y sin compromiso de mi parte el folleto "EN LA TV ESTA MI PORVENIR"

NOMBRE .....
DIRECCION ..... F.C. .....
LOCALIDAD .....

Filial en Uruguay: Soriano 1005, Montevideo.

G. 3/10/67

"HACHA BRAVA" CONQUISTO FILADELFIA...

Navarro nunca abandonará el fútbol de EE. UU.

—USTEDES ya están enterados. Jugué por el Filadelfia Spartans como defensa central. Pero, pese a ello, mi camiseta tiene el Nº 5. Hay una razón para que me pusieran ese número...

—¿Cuál es?

—Ocurre que en el fútbol estadounidense los jugadores no llevan el número que les correspondería de acuerdo al puesto que ocupan en la cancha. Allá se numera al jugador teniendo en cuenta el orden en que ingresó al club. Por ejemplo, si un arquero fue inscripto en duodécimo lugar, su camiseta llevará el Nº 12. Vean, yo tuve que marcar a un centro forward que tenía el número 1...

Rubén Marino Navarro nos contaba las variantes del fútbol en EE. UU. No sólo en materia de numeración existen. También la organización tiene matices distintos. Uno de ellos resulta muy importante para el fomento del fútbol ofensivo. Navarro lo explicó todo:

—Hay algo curioso e importante en la organización. Por partido ganado se otorgan seis puntos. Pero, además, los equipos adquieren puntos por los goles que conquistan, hasta la cifra de tres. Un ejemplo puede aclarar esto que les digo. Un equipo gana 4 a 2. Entonces logra seis puntos por haber vencido. Luego tres puntos más por los tres primeros goles conquistados. Hace un total de nueve puntos en un solo partido. Y para el perdedor también hay premio. Se le dan dos puntos por los dos goles convertidos. Se premia de ese modo el afán por lograr la conquista del gol...

—¿Tuvo problemas físicos?

—Físicos, ninguno. Sufrí una lesión. Tuve conmoción cerebral al recibir un golpe en la cabeza, y debí internarme durante algunos días. Pero no pasó nada...

—¿Se concentran como en Buenos Aires?

—No hay concentración, y nos entrenamos dos horas por día, aproximadamente. Otro rasgo es importante. El campeonato se divide en dos zonas. Los campeones y subcampeones de cada zona van a la final...

Recordamos la organización del campeonato metropolitano de la AFA. Así se juega en EE. UU.

—¿Piensa continuar en el fútbol estadounidense?

—Sí. Ahora vuelvo, y les adelanto que el próximo contrato que firmaré será mucho más importante que el actual. Pero dejemos los números.

—¿Cómo ve el fútbol en EE. UU.?

—Progresa día a día. Hay mucho interés. Además, juegan buenos jugadores de muchas partes del mundo. Anote: Szimaniak, aquel crack alemán; Santisteban, el español; además de todos los argentinos que ustedes conocen, Menotti, Manfredi, Garro, Pla, Mas, Alas y otros muchos...

—¿Vino a contratar algún otro jugador?

—No. A eso vendrán, próximamente, delegados de los EE. UU.

Rubén Marino Navarro llegó a Buenos Aires. Aquí lo vemos mientras le sonríe a esa fotografía que destaca el momento en que se le hizo entrega de una medalla por haber sido elegido el mejor jugador.

"Ganaré mucho más por el próximo campeonato"

https://argentoteca.blogspot.com

SAN LORENZO 4

F. C. OESTE 0

FISCHER. El hombre que demolió con sus piques, con su fuerza. Leonardi no puede frenar su entrada. Rodriguez no llega a la jugada. San Lorenzo sorprendió con su nueva mentalidad.

Escribe José María **CASABAL**

SAN LORENZO CON UNA MENTALIDAD DE GRAN EQUIPO

Buttice no cortó la jugada. La cabeza de Gramari la mandó al córner cuando Rodriguez insinuaba la peligrosidad de su entrada. Ferro fue desorganización. San Lorenzo fue dominio, claridad y fuerza de gol.

"Regalaremos la pelota... No entraremos en la variante del ataque permanente y descontrolado... Jugaremos sin dar ventaja al contraataque conocido de Ferro..."

La gente de San Lorenzo conjeturaba respecto a las posibilidades del partido. Conocían las características del rival y trataban de construir el objetivo básico, mediante un concepto: ser ellos los portadores de la sorpresa.

Los primeros 10 minutos del partido daban razón al planteo previo: San Lorenzo esperaba y Ferro, realmente sorprendido ante la variante que se había producido, controlaba la pelota sin llegar a la zona de definición en forma positiva. Esa jugada que se produjo a los pocos minutos de juego, en la cual Collado perdió frente a Buticce, se debió a la desubicación de una defensa que esperó el centro proyectado desde la derecha, sin advertir la presencia del volante rival.

A los 14 minutos, San Lorenzo

(Continúa en la página siguiente)

El primero de San Lorenzo. Pelotazo de Tojo de izquierda a derecha y la entrada de Doval con sentido de oportunidad. Muchos pensaron en la posibilidad del off-side. El gol dejó dudas...

Doval y su primer gol...

https://argentoteca.blogspot.com

Fischer lo grita con tensión en esos brazos triunfantes. Veira lo festeja con sonrisa desde el suelo. Doval había logrado el segundo gol de San Lorenzo después de recibir libre de marca en el área.

Tercero de San Lorenzo. Doval para Veira. Y el "Bambino" que da solvencia a la elegancia de su toque. Fue una jugada entre "caras sucias", que ahora tienen alegría y mayor experiencia...

FERRO SINTIO SORPRESA ANTE EL PLANTEO RIVAL

¿Y ESTO?...

UNA VOCACION. Después del partido, José Scalise fue a presenciar un partido de infantiles a la Unión Marchegiana. "Quiero ver algunos pibes. Además, es lo que me gusta." La vocación de Scalise lo llevaba a un partido entre infantiles de barrio...

LA NOVEDAD. Antes era el bandoneón de Cutrera. Ahora es el tocadiscos portátil de Carlos Buticce. El vestuario de San Lorenzo tuvo mucha música después del partido...

EL AUGURIO. Antes del partido, los jugadores de Ferro, acompañados por Mogilevski, se trasladaron a una cancha auxiliar para efectuar movimientos de precalentamiento. Cantaban una canción con letra para triunfadores...

RESIGNACION Y ALEGRIA. El doctor Leyden, presidente de Ferro, repetía: "San Lorenzo fue más equipo. El árbitro actuó mal..." Colacino, presidente de San Lorenzo, confiaba a sus amigos: "Este es el equipo que todos nosotros queríamos ver. Un conjunto triunfador y ofensivo".

Rendo, que durante el segundo tiempo actuó con molestias en una de sus piernas, fue revisado por el doctor Insaurralde. "Creo que no es nada importante. No obstante, el martes no entrenará y yo lo revisaré más extensamente..."

(Viene de la página anterior)

capitalizaba el adelantamiento de la línea defensiva de Ferro, a favor de un pelotazo puesto desde treinta metros por Tojo, para la entrada de Doval al recibir la pelota, pero demostrativo de un aspecto fundamental: cuando los defensores de Ferro se adelantan no hay recuperación para sobreponerse al contraataque rival.

CAMBIO

Esos primeros minutos definieron el panorama. Ferro comenzó a desubicarse en el terreno. Faltaba claridad para tomar a los rivales en marca permanente. Se habían tenido que adelantar, y eso complicaba sus acostumbrados planes.

Allí se presenció el espectáculo de una figura importante de San Lorenzo: Tojo, ubicado en función de volante sobre izquierda, proyectaba el arranque de su equipo con toda libertad. NADIE LO TOMABA. La lentitud de Collado fluctuaba sobre izquierda en la búsqueda de un Rendo que no atacaba, que imprimía a su acción todo el brillo de su inteligencia. Sartirana nunca encontró ubica-

Llega Fischer y Leonardi sólo atina a mirar la jugada. Pérez salió a tapar y la pelota saldrá desviada. Fischer demolió a toda la defensa con la fuerza de sus piques. Doval, el goleador, ya gritaba.

https://argentoteca.blogspot.com

PARTIDO INTENSO, CON FIGURAS DE MUCHA CAPACIDAD

ción en el terreno y Rodríguez luchaba, por temperamento, en una zona que su equipo había perdido por una sencilla razón: Tojo y Telch recibían solos y lo tomaban en dos-uno, facilitando el arranque por la búsqueda de Veira, ubicado a su espalda.

San Lorenzo, con dominio en el medio campo, con anticipación continua en su sector defensivo, comenzó a ganar el dominio de la pelota sin habérselo propuesto. El desequilibrio de Ferro había creado el fenómeno. Y la desorientación total apareció a poco de concretarse el segundo gol de Doval, quien había recibido sin marca un rebote de la defensa. Una defensa que apeló, en algunas ocasiones, a la detención del rival merced a un recurso antirreglamentario: tomar de la camiseta. Primero fue Allende. Luego, fueron otros. Finalmente, Miguel Angel López, el hombre que había jugado constantes cruces a izquierda y derecha para tapar las fallas de Vasallo-Leonardi, fue expulsado por cometer la infracción en que sus compañeros de equipo habían abusado anteriormente.

LA CONTINUACION

A los 7 minutos otra expulsión. El árbitro sancionó una infracción de Albrecht, y éste se volvió rápidamente, para tomar ubicación en defensa. Chocó con Rodríguez, que estaba justo detrás suyo, y el árbitro Bosolino interpretó intención. Sin duda, no había existido. Y la expulsión resultó injusta en todo sentido.

Tanto Ferro y San Lorenzo debieron variar la fórmula inicial en el aspecto defensivo. Sartirana bajó a cubrir en defensa y Telch comenzó a actuar, también, como marcador central.

LA DEMOLICION

Ferro fue al ataque. Había necesidad de remontar la desventaja. Rodríguez trataba de imponer la fuerza de su temperamento, respaldada por habilidad y conocimientos. Pero todo terminaba en las 18. San Lorenzo, menos seguro en defensa por la expulsión de Albrecht, carecía de inconvenientes para jugar el rechazo permanente por la fragilidad ofensiva del adversario. La lentitud de Collado y la desvinculación total entre Noguera-Benítez y Aimonetti brindaban la oportunidad para el despeje violento.

Allí comenzó la demolición. Veira y Tojo continuaban recibiendo libres de marca. Rendo se adueñaba del terreno con absoluta tranquilidad. Y todo el peso de esa superioridad terminaba en pelotas puestas en profundidad para el hombre que demolió virtualmente a todos los defensores de Ferro: FISCHER. Fueron varios a tomarlo. Fueron varios los que terminaron sin pierna, sin oxígeno, ante la fuerza demoledora de esos piques, de trancos largos y sostenidos, por el tiempo y distancia necesaria.

↑ La defensa ya había quedado superada. Allende, sin piernas para superar el pique del delantero que, durante el segundo tiempo, destruyó a toda la defensa. Le cambiaron varios marcadores.

●

Merecía el gol. Metió un pique violento, tocó largo para evitar que Pérez alcanzara a tapar y, cuando se iba para el gol, el arquero lo detuvo antirreglamentariamente. Fue el penal. Doval lo ejecutó.

→

Pérez la mira pasar pese a su esfuerzo. El remate de Doval resultó positivo desde el límite del penal. Fue el cuarto de San Lorenzo. Fue el final de una victoria justa, inobjetable, de los "caras sucias"...

A los 33 minutos el tercer gol. Un pase de Doval para Veira que entró perfectamente habilitado y convirtió sin problema. A los 42 minutos otro pique de Fischer y ese foul con que Pérez pretendió detener al hombre de mayor importancia ofensiva del campo. Otra vez Doval con perfecta ejecución determinó el cuarto.

Así el final. Sin duda, fue una nueva versión de los "caras sucias". Esos "cara sucias" que continúan con la alegría de un fútbol con brillo, más el agregado de un aspecto fundamental: experiencia y mentalidad de conjunto.

https://argentoteca.blogspot.com

CESARINI: "YO NO SOY DE NUESTRO

"Veo las cosas con mucha similitud a este gran hombre que es Valentín Suárez". Renato Cesarini aceptó el ofrecimiento del interventor porque lo consideró un deber...

—¿Cómo encauzará las cosas para el partido con Paraguay, entonces?

—Ese es un compromiso anterior a mi llegada. Hay que respetarlo. Se tratará de organizar lo mejor posible. Y al Paraguay también vamos a ganar.

—¿Con qué elementos piensa ir a ganar?

—Ya están las designaciones. Son Gatti, Buticce, Aguirre Suáres, Miguel Angel López, Nelson López, Manera, Pachamé, Solari, Albrecht Pianetti, Pardo, Erminido Onega, Fischer, Tarabini, Echecopar y Rendo.

—¿Qué pasará si pierden? ¿Usted conoce el fútbol paraguayo?

—Si se pierde, continuaremos trabajando. Pero, ¿por qué pensar en la derrota? Vean, esta es

"Juventud y madurez necesita el fútbol"

RENATO Cesarini llegó a la AFA, encendió un cigarrillo y se entregó al flash con algunas palabras:

—Otra vez en la brecha...

Las cámaras filmadoras buscaban el ángulo más atractivo, el gesto más elocuente, y Renato Cesarini repetía irónicamente:

—No..., sáqueme así. Esperen que me saco este piloto que está un poco viejo. Ahora me sonrío, un momentito...

Media hora necesitó para recorrer los distintos rincones del tercer piso para grabar su imagen. Luego, un sillón le ofreció el descanso y el fútbol comenzó a desprenderse de cada una de sus expresiones sin ninguna muestra de ironía. Allí estaba en su gran tema.

—Quiero que sepan una cosa. La selección Argentina no saldrá más a competir. Saldrá a ganar, que es una obligación...

—¿Se alcanzará a esos triunfos? —le preguntamos.

—Pienso que sí. Hay buenos elementos y confío en el trabajo a desarrollar. No crean que volví para jugar la imagen del salvador del fútbol argentino. Nuestro fútbol no necesita salvadores; sólo el trabajo consecuente con una línea es lo importante...

—¿Qué línea aconseja usted en este momento?

—Trabajo con buenos jugadores. Esa es la línea. Con elementos bien seleccionados puede llegarse a pensar en cubrir la cancha con positiva aptitud.

—¿Ya pensó en esquemas de juego?

—Todavía no hay nada de eso. Sería una improvisación pretender armar esquemas o diagramas sin haber visto moverse al conjunto de jugadores.

https://argentoteca.blogspot.com

★ "SALDREMOS A GANAR; NO A EXPERIMENTAR"

una circunstancia en que según lo que he observado todos estamos unidos. Dirigentes, técnicos, periodistas, jugadores. Todos estamos unidos. A Paraguay lo conocí últimamente. Hice muchos amigos por allá...

ATRIBUCIONES

—¿Tendrá atribuciones absolutas?

—Sí. Seré el secretario técnico con atribuciones totales.

—¿Nombrará un cuerpo de consulta?

—Pienso que sí. Pero todavía no puedo anticipar nada.

—¿Se dijo que llevaría a Duchini y a Torrecillas? ¿Es verdad?

—Son dos profesionales muy capaces. Pero aún no hay nada resuelto.

—¿Cómo hará para actuar en la selección nacional y en Huracán al mismo tiempo?

—En Huracán seré asesor técnico. Trabajaré con Luis Pentrelli. Pero eso no significa que tenga que descuidar la selección.

—¿Por qu aceptó la selección?

—Lo consideré un deber de mi parte. Además, veo las cosas con mucha similitud a este gran hombre que es Valentín Suárez.

—¿Por qué aceptó Huracán?

—Me liga una gran amistad con Luis Seijo. Por eso acepté. De lo contrario hubiese preferido no dirigir equipos de clubes. Pero yo siempre fui amigo de mis amigos.

—¿Las atribuciones absolutas están determinadas por contrato?

—No firmé ningún contrato, por el momento. Prometí trabajar y mi palabra vale más que un documento. Pienso que de parte de la AFA existe el mismo criterio.

EL FUTURO

—¿Cuándo comenzarán los entrenamientos?

—Ahora hay que pensar en este partido contra Paraguay, que será el próximo mes de octubre. Este equipo hará dos prácticas. Una el 5 de octubre a las 16 horas en Vélez Sársfield, y la otra el 10 en River Plate. Desde ya les digo que el periodismo no tendrá problema para cumplir con su trabajo de información.

—¿Este plantel integrará el seleccionado que usted piensa para el futuro?

—Pienso que sí. Pero, de todas maneras, habrá cambios. No ahora, pero sí en adelante.

—¿Incorporará a elementos del interior?

—Si juegan bien, sí. En ese sentido no tengo problemas. Quiero jugadores que jueguen bien.

—¿Cuántos seleccionados piensa formar después del partido en Asunción del Paraguay?

—Creo en la necesidad de formar tres selecciones. Una de ellas será la base del seleccionado nacional y estará integrado por jugadores que hayan cumplido 25 años como mínimo. Luego, formaré otro con muchachos de 22 a 25 años, y el tercero, con gente de 18 a 22.

—¿Por qué tres seleccionados divididos por edad?

—Por una sencilla razón. Quiero juventud. Pero también necesitaré experiencia y madurez. Por otra parte, considero que un hombre de 28 años está en una edad perfecta para el fútbol. Asimismo, pienso que todos aquellos que se destaquen por su capacidad estarán en el plantel superior sin ningún problema.

El Interventor, Valentín Suárez, lo esperaba en su despacho. Renato Cesarini continuaba fumando y se despidió. "Disculpen. Pero hay muchas cosas que arreglar. Tengo que conversar con el Interventor".

—¿Se reunirá con los técnicos de equipos? —preguntamos.

—Sí, creo que es muy importante una reunión de esa índole...

EL SALVADOR SELECCIONADO"

https://argentoteca.blogspot.com

Diversas aclaraciones en una conferencia de prensa

El presidente de Rácing, señor Baldomero Pico, tiene a su derecha al técnico Juan José Pizzuti, en un momento de la reunión realizada el viernes pasado en una confitería.

EN RACING NO HAY PROBLEMAS

En la noche del viernes, de acuerdo con una invitación que habían hecho pública en el curso de la semana, dirigentes de Rácing reunieron en una confitería céntrica a los representantes del periodismo deportivo en conferencia de prensa, llevados por el deseo de "desmentir versiones circulantes".

Fue dable advertir en dicha reunión al titular del Rácing Club, Baldomero Pico; al vicepresidente, Carlos Cúneo; al tesorero, Cervantes Martín; al secretario, Julio César Cataldo y a los dirigentes Prieto, Dotti, Lanata y Pugliese. Y, además, estuvo presente el director técnico del campeón de América, Juan José Pizzuti.

El señor Pico, luego de exponer los motivos de la reunión, insistió en la necesidad de que la prensa dé su apoyo a Rácing con motivo de la final intercontinental.

Luego de escucharse al presidente del instituto blanquiceleste de Avellaneda, el vicepresidente indicó que la calle hablaba de una supuesta enemistad entre Pizzuti y la comisión directiva, de interferencias en la formación de los equipos, de tirantez entre el ex

→

La conferencia de prensa convocada por el Rácing Club tuvo por objeto desmentir algunos rumores que, según entienden los dirigentes del instituto, puede interferir el futuro rendimiento del campeón. Aquí vemos a Prieto, Pizzuti, Pico, Cúneo, Cervantes Martín y otros.

presidente, Santiago Saccol y algunos directivos y otros temas colaterales. Así fue como se refirió a la posible transferencia del Nº 3 de Boca, Silvio Marzolini, afirmando que en ningún momento existieron tratativas para lograr dicho pase. Al respecto, apuntó que Rácing no está en condiciones económicas de tener un capital parado hasta enero próximo, lo que ocurriría de contratarse ahora a Marzolini.

Ocupó luego la tribuna el técnico Pizzuti, quien hizo referencia a una cláusula del contrato que lo liga a la institución por la que toda compra o venta de jugadores debe estar avalada por su firma. Caso contrario, su alejamiento del club sería algo automático. Pizzuti, además, lamentando las versiones circulantes, señaló que no tenía ningún problema con los dirigentes.

El señor Pico restó veracidad a la versión sobre un entredicho entre él y el ex titular Saccol. A su vez, el señor Cúneo refirmó que para el viernes próximo está dispuesta una asamblea con el fin de modificar los estatutos y que la palabra empeñada será cumplida fielmente.

Luego de otras aclaraciones y tras entrarse en abundamientos de detalles, la reunión finalizó con un lunch, prologado por el señor Pico con un agradecimiento al periodismo para difundir diariamente todo lo que hace al quehacer de Rácing.

N. de R. — GOLES está doblemente involucrada en la exposición de los dirigentes del Rácing Club. Nuestra revista, en efecto, hizo pública la intromisión de extraños en las tareas específicas del DT Juan José Pizzuti. Esa información le fue brindada a GOLES por el propio Pizzuti. Asimismo, mencionamos la posibilidad de que Rácing gestionara la compra de Marzolini. La información le fue suministrada a GOLES por el presidente del Rácing Club, señor Baldomero Pico. Hacemos esta aclaración en defensa de la seriedad de lo que GOLES informa en sus páginas.

●

←

Como epílogo de la reunión del viernes, los asistentes participaron de un lunch. El titular de Rácing se apresta a brindar con Juan José Pizzuti por nuevos éxitos del campeón de América.

https://argentoteca.blogspot.com

UN GESTO, UN EJEMPLO...

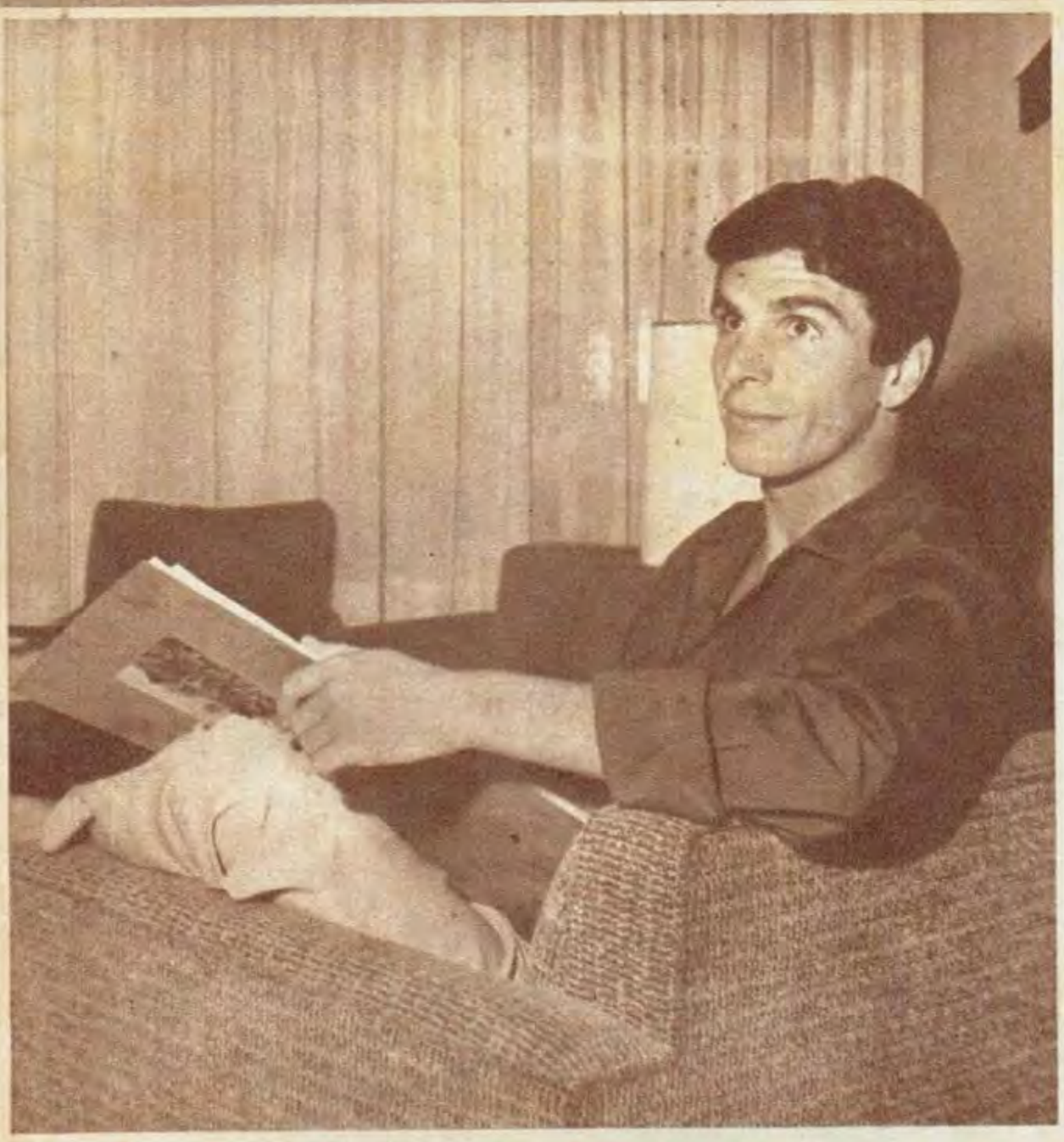

DOCTOR SE HACE; SEÑOR SE NACE...

RAUL HORACIO MADERO

NO es grato resignar un puesto. Mucho más hacerlo públicamente y sin temor en lo que se hace o se dice. Por eso hoy todos los que tienen algo que ver con Estudiantes de La Plata lo comentan. Porque el gesto vale... y es ejemplo para muchos que, aun sin quererlo, marchan erróneamente por la vida. Sin temor a equivocarnos decimos: "Doctor se hace, pero señor se nace". Raúl Horacio Madero interpretó a la perfección la situación creada en su club y el problema que debía resolver Osvaldo Zubeldía. Poder hacer reaparecer en el primer equipo al Nº 2 titular, Aguirre Suárez, se tornaba problemático...

El DT, recuperado de su lesión el tucumano, reunió al plantel para hacerlos partícipes de lo que estaba sucediendo. Entendía, y en esto no podía haber cambios, que Aguirre Suárez debía volver de inmediato a la primera división. Lo que no sabía definitivamente era cómo completar la línea. ¿Madero o Spadaro como segundo marcador central? La elección no era nada fácil.

La solución de Zubeldía era alternarlos, como ya hiciera oportunamente y con buenos resultados, con Pachamé y el mismo Madero. Pero el doctor pidió la palabra y supo ser claro, preciso y gráfico en lo que piensa y siente por dentro, para y por el equipo. Entendía que Spadaro no podía ser ni eliminado ni alternado en la primera. Que se había ganado el puesto, después de la amargura del partido contra Lanús, en las semifinales del Metropolitano y en la larga y agotadora gira. No aceptaba, entonces, el temperamento del DT, brindando su total apoyo al compañero, aun en contra de sus propios intereses.

Pero no fue solamente eso lo que tenía que decir. Se puso, además, incondicionalmente al servicio del equipo, aceptando, inclusive, jugar en la reserva para no perder estado y, llegado el caso, suplir a cualquier lesionado sin importarle el puesto o la función. Como es fácil imaginar, sus palabras emocionaron a todos los presentes y a quienes se fueron enterando de lo sucedido, contado por los jugadores. Por eso lo destacamos. El ejemplo de honradez profesional vale...

¡COMODAMENTE!

en su CASA

GANE MAS Y ESTUDIE CON ESTAS VENTAJAS

El tiempo perdido no se recupera nunca. Estudie en sus momentos libres y podrá labrarse un futuro mejor.

ATENCION PERSONAL DEL PROFESOR

Nuestro sistema de enseñanza es tan fácil y eficaz que Ud. estudia como si el profesor estuviera a su lado explicándole y orientandole.

SIN LIMITES DE EDAD

Todos, pueden estudiar nuestros cursos, CUALQUIERA SEA SU EDAD pues las lecciones son fáciles y comprensibles PARA TODOS.

OBTENGA SU DIPLOMA

Con estas ventajas y facilidades, Ud. estudiará un curso útil y práctico y al terminar recibirá SU DIPLOMA.

CURSOS QUE ENSEÑAMOS (POR CORREO)

Mecánico de Autos
Técnico Mecánico
Técnico Tornero
Motores Diesel
Técnico Electricista
Técnico en Radio
Técnico en Televisión
Técnico en Transistores
Técnico en Petróleo
Dibujo Mecánico
Tenedor de Libros
...y 45 cursos más

AHORA! 6º GRADO Preparatorio Pida informes

GRATIS
PIDA ESTE LIBRO

SUCURSALES:
En el País: Rosario - Mendoza - Tucumán
En el Exterior: Uruguay - Chile - Bolivia
Perú - Colombia - Venezuela

ESCUELAS LATINO-AMERICANAS
AVDA. BOYACA 932 BUENOS AIRES

envie el cupón hoy mismo

ENSEÑANZA POR CORREO
Sírvase enviarme GRATIS el libro "GUIA DE ENSEÑANZA"
NOMBRE .....
DOMICILIO .....
LOCALIDAD ..... GOL.
CURSO QUE LE INTERESA .....

https://argentoteca.blogspot.com

los mejores alumnos leen todos los jueves revista

ANTEOJITO

Porque ANTEOJITO responde ampliamente al programa escolar de todo el año, con explicaciones, láminas, mapas y retratos. Un selecto equipo de maestros y profesores adapta semanalmente el material escolar, de acuerdo con los más modernos conceptos de la enseñanza.

¡Esta es la extraordinaria ayuda que brinda ANTEOJITO a niños, padres y maestros, complementando la labor del aula!

Además, ANTEOJITO divierte sanamente con sus maravillosas historietas y alegres entretenimientos.

¡Pida a su vendedor que todos los jueves lleve a su hogar Revista ANTEOJITO!

ANTEOJITO LA REVISTA INFANTIL MAS COMPLETA

J 445

https://argentoteca.blogspot.com

Los provincianos en dura situación

En cancha pesada dio muestras Huracán de su neta superioridad frente a los sanjuaninos de Atlético de la Juventud. Aquí entra a la carrera Davino y bate a Sergio por cuarta vez.

MARCADAS DIFERENCIAS SE ADVIERTEN EN EL TORNEO DE PROMOCION

Un índice que señala la marcha del promocional se volvió a registrar en la barrosa fecha del domingo pasado. En sólo cuatro partidos de este torneo especial de AFA se anotaron 20 goles. De ese total se repartieron ocho tantos cada uno, Bánfield y Huracán. Los del "taladro" le hicieron esa "boleta" a Olimpo (Bahía Blanca) y los de Parque de los Patricios a los cuyanos de Atlético de la Juventud. Dos hechos futbolísticos fuera de lo común, en materia de fútbol rentado dentro de los anales de este deporte que comienza a observarse entre los equipos que siempre militaron en la AFA y los del interior. Algo parecido pasó en el Nacional con San Martín, que se llevó otros ocho goles. **Episodios abultados que llaman a una severa reflexión sobre la marcada diferencia que comienza a notarse entre los inexperimentados equipos de afuera para lides profesionales.** Quizas con la adquisición de nueva experiencia mejoren estos catastróficos resultados para los entusiastas futbolistas del interior. Es de esperar. Por ello es que no cabe aquí una apreciación técnica de lo visto el domingo en el Promocional, ya que los principales resultados que ubican a Bánfield y Huracán en los primeros puestos de la tabla de posiciones, provienen de su neta y total superioridad sobre sus ocasionales rivales, frente a quienes, para doblegarlos, no tuvieron más que realizar una suerte de organizado entrenamiento.

De todas maneras este campeonato de fútbol, cuyo premio máximo será al fin del torneo para el cuadro que alcance el primer puesto, el cual tendrá derecho a disputar el Nacional de 1968 aunque no entre con los doce primeros del Metropolitano, ofrece algunas variantes de interés en la tabla posicional. Los cuatro equipos conocidos en nuestro medio (Bánfield, Huracán, Colón, Gimnasia) son los de arriba, cerrando el cuadro los nuevos del interior. En las pocas fechas disputadas, los más perjudicados por goleadas resultan ser Atlético de la Juventud con 16 goles en contra y Olimpo tiene 15 en su bolsa.

Gimnasia y Esgrima en este Promocional no es ni la sombra de lo que fue en algún momento del Metropolitano, cuando se constituyó en "vedette" del torneo, advirtiéndose ahora que a Colón le hizo bien el "purgatorio" en que se halla, pues los santafecinos el domingo ya se ubicaron en el segundo puesto junto al "Globito". Por lo demostrado hasta ahora en el Promocional, los candidatos fuertes al título de este campeonato son Bánfield y Huracán. Ambos equipos se quedaron en las últimas jornadas del Metropolitano angustiosamente y no pudieron entrar en el Nacional por escaso margen de puntaje. Su rehabilitación actual habla a las claras de que ambos institutos están llamados en el futuro para más importantes lides. Así lo espera su enorme legión de simpatizantes. En cuanto a los entusiastas equipos provincianos es bueno indicar el espíritu de lucha, y cierta capacidad técnica en Rácing (Córdoba), donde hay un jugador que llama la atención en los campos de juego que se presenta, y que seguramente el año venidero podrá militar en algún equipo capitalino: se trata del hábil delantero Videla.

Nuevamente concreta Davino para Huracán el quinto de los 8 que los locales le hicieron a los cuyanos. Un resultado como el de Bánfield-Olimpo que llama severamente a la reflexión a los equipos provincianos.

BANFIELD, HURACAN Y COLON EN LA RECUPERACION

https://argentoteca.blogspot.com

LA GRAN AYUDA DE OSCAR ESTA EN SU PROPIA FE...

MUchas veces dijimos que a Oscar Bonavena la mayoría no lo conoce en la intimidad de su mundo, de su esposa, de su hija, de su familia. Allí, en el calor de su casa, rodeado de lo que quiere, rodeado de todo aquello por lo que él lucha... Si muchos de los que no lo conocen y lo juzgan por lo externo, por lo que él quiere que vean, tuvieran oportunidad de conocerlo así, como estuvo con nosotros muchas veces, es casi seguro que cambiarían de opinión...

Y nosotros fuimos el viernes a su casa. Fuimos con el temor de encontrar el clima de angustia que la noticia de su lesión podía deparar. De esa noticia que había corrido como un reguero, que conmovió la ciudad, que preocupó a los que se interesan por Bonavena y a los que Bonavena no los conmueve (¿hay de ésos?). "Oscar tiene una lesión en la columna... y puede suspenderse su pelea con Ellis..."

Y otra vez la sorpresa. Y otra vez la imagen inesperada. Allí, en ese cómodo departamento de la calle Las Heras, no había pesadez ni agustia... Allí estaba la fe, la risa, la cordialidad de Oscar Bonavena. Y su fe alimenta a todos, contagia a todos... Su fe es la gran ayuda de Oscar Bonavena y del mundo que lo rodea...

De Adrianita que corre, juega y sonríe. De Dora que está a su lado, para todo y en todo... "Si Oscar no fuera así, estaríamos todos por el suelo... Le aseguro que

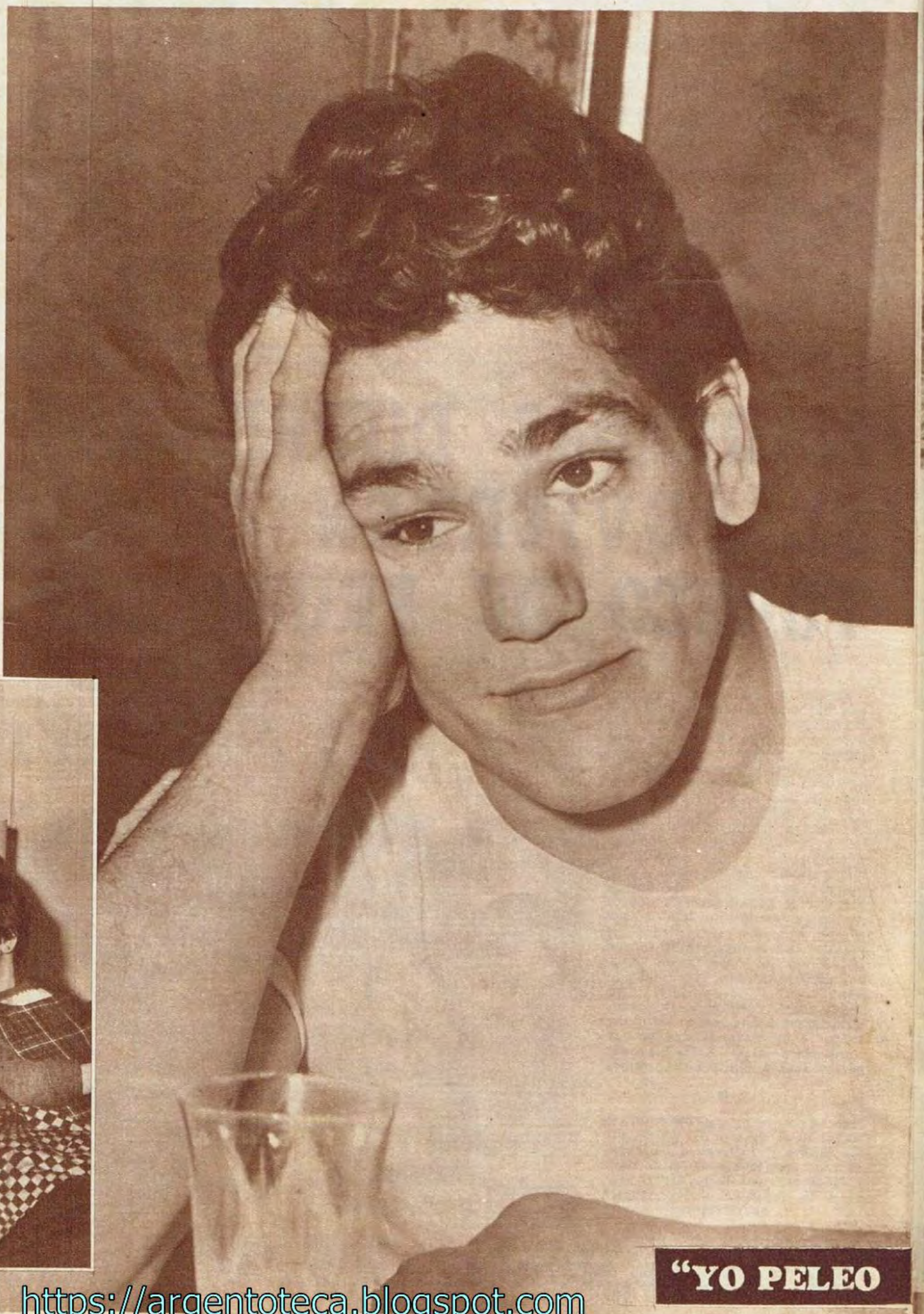

"YO PELEO

https://argentoteca.blogspot.com

Reposo casi absoluto. Esa es la orden médica. Y Oscar la cumple. Allí a su lado, en la mesa de noche, una réplica del monumento a Firpo, que le obsequiara a "Ringo" la esposa del desaparecido gran campeón.

El Dr. Paladino es optimista y espera que el tratamiento a que está siendo sometido evite la aplicación del yeso

está amargado, triste, pero lo disimula, no lo refleja en sus palabras, en sus gestos... Está sonriente como siempre... y sé muy bien que no tiene muchas ganas de reírse... pero ríe siempre, y siempre tiene una broma a flor de labios"...

Llega. Se sienta a nuestro lado... "¿Vieron?, ya ando todo achacado... parezco un viejo. Será el entrenamiento... ¿No ve?, todo el mundo se quejaba porque no me entrenaba, me entreno a muerte y mire lo que me pasó"...

—¿Cómo empezó todo, Oscar?...

—Mire, creo que el primer síntoma fue una mañana haciendo footing en Palermo con Ramón La Cruz. Me pidieron una foto y levanté a Ramón en hombros. En lugar de bajarlo luego de la foto, seguí corriendo con él subido sobre mí... Sentí como un pinchazo un poco más arriba de la cintura. No le hice caso, pensé que era el esfuerzo y no le di importancia... Luego en Alemania, durante el entrenamiento de los últimos días, lo volví a sentir, pero como tenía un dolor en la parte posterior de la pierna izquierda, arriba del tobillo, cerca del gemelo, pensé que era reflejo de ese dolor que en principio supusimos era un desgarro. Fui a la pelea tranquilo. Pero en un round, creo que fue el décimo. Mildenberger, al caer se tomó de mi cintura obligándome a tensar el tronco... Sentí otra vez el tirón... Ya después de la pelea, en los días posteriores, el dolor fue en aumento, aunque nunca le hice caso... Pero ayer (por el jueves) no me podía levantar de la cama... Dora se alarmó y fui al médico. Me sacaron tres radiografías. El doctor Paladino hizo el dictamen y de inmediato me puso en tratamiento. Esperemos que el asunto camine. Si me siento mejor, la semana que viene vuelvo al entrenameinto para la pelea con Ellis...

—¿Pidieron postergación?

—Todavía no. Pero es posible que sí. Espero que no haya problemas. ¿Se imagina lo que sería quedarse ahora fuera de la selección? ¡Me vuelvo loco...! Yo peleo como sea, pero peleo...

Siguió hablando de mil cosas. De Alemania, de Mildenberger, de sus esperanzas. Sonrisas para todos, alegría. Alegría que disimulaba el dolor, pero que era síntoma de su fe... De una fe que es su mejor ayuda.

—Quiero volver al entrenamiento lo más pronto posible...

Esa frase nos quedó en la cabeza. Y nos fuimos de su casa llevándonos la imagen de un Bonavena que usted no conoce, del verdadero. De esa cordialidad, de esa simpatía que brinda a todos los que llegan hasta él. Con sencillez, sin empaques, con calor, con gusto...

EL INFORME MEDICO

En lo referente a su tratamiento, recogimos la versión directa que nos dio el doctor Roberto Paladino. "Oscar presenta contractura de los músculos paravertebrales y distención de ligamentos que se insertan a nivel de la quinta vértebra lumbar. El primer tratamiento a seguir es el siguiente: Relajantes musculares, termoterapia, onda corta y ultra-sonido; si no se logra calmar la afección, se le hará una infiltración en la zona afectada y se le dará acetato de hidrocortones. En última instancia, de fracasar esto, se recurriría a una calza de yeso por 40 días. Esperemos que no haya necesidad de llegar a esto. Por suerte, no hay lesión ósea..."

COMO SEA. NO PUEDO PERDER ESTA POSIBILIDAD"

https://argentoteca.blogspot.com

Calidad que media en su éxito!

MEDIAS SPORTLANDIA
INDUSTRIA ARGENTINA

- En rayado vertical u horizontal, colores a elección.
- Dos tipos de espesor: mediano y grueso.
- Extrarreforzadas con verdadero remallado.

FABRICA SPORTLANDIA S. A. C. I.
Vic. López 1302 - MORON (B.A.) FN.DFS.

SPORTLANDIA
Av. Luro 3351 - Mar del Plata

PRETI DEPORTES
Gorriti 155 - Bahía Blanca

HELUENI SPORT
Av. Gral. Paz 177 - Ciudadela

MATEU SPORT
Calle 4 Nº 728 - La Plata

EN VENTA EN LAS CASAS DE DEPORTES ESPECIALIZADAS DE TODO EL PAIS

desde el túnel

(lo que no llega al público)

Ferreiro, el capitán "rojo", cambiará, dentro de poco, su automóvil. Para financiar la operación se tomará unas breves y módicas vacaciones. Por lo demás, vive muy cómodo en su casa de Crucecita, construida al gusto de su ex propietario, Ernesto Grillo.

A la lista de muchos "cracks" que nacieron, vivieron o viven en las cercanías del Parque Chacabuco habrá que sumar, dentro de poco, entre los nuevos afincados, a Basile. El gran defensor de Rácing compró un departamento cerca de Zuviría y Pumacahua, a pocos metros de donde construye su nueva casa José Sanfilippo.

A la postre, pese a que eran otros los destinatarios de los clubes más poderosos, Minitti sería el único "crack" granate que cambiaría de color. Porque, la verdad, es que los punteros siguen siendo "rara avis" en nuestro fútbol.

Mientras se señala que en Platense habría una "ofensiva" contra Labruna, muchos dirigentes y los jugadores del plantel "calamar" defienden la labor del técnico, que no difiere del minucioso trabajo cumplido durante el Metropolitano.

Huracán suspendió por 30 días a Obberti y a Vera por haber dejado el hotel, en Córdoba, sin permiso. En su descargo, el "Negro" Obberti afirma que sólo salió a dar unas vueltas y a adquirir alfajores, que tanto le gustan.

Una gratísima reunión protagonizó, con sus ex compañeros de River Plate, "Pepe" Ramos Delgado. Muestra cabal, por cierto, de los afectos que el "Negro" —hoy un blanco más en el Santos— supo ganarse en muchos años de correcta labor "millonaria".

Se descuenta que al permanecer Miguel Ignomiriello en la conducción técnica de Central, los rosarinos no venderán. Lo que no será problema para sus jugadores, ya que se han incrementado generosamente los premios.

Afirman que Suñé, que tuvo algún problema en la gira, y los hombres más jóvenes del plantel boquense tuvieron en Silvio Marzolini un defensor generoso, que destacó la habitual disciplina de los muchachos.

Siempre dijo Rafael Albrecht que, como buen profesional que es, se encuentra dispuesto a jugar allí donde sea transferido. Pero, entiéndase bien, siempre que eso le signifique una importante mejora en relación con el contrato que lo liga a San Lorenzo.

Mattera, el habilísimo oriental que actúa en la punta derecha de Quilmes, ha recibido una interesante oferta de su país. Tanto es así, que podría, de esa manera, gestarse el retorno al Uruguay del hábil jugador de los "cerveceros".

La gente de Independiente no ha encontrado aún una casona adecuada a sus fines: concentrar al equipo los fines de semana. La búsqueda, sin embargo, se activará con intensidad, ya que se acercan las apasionantes jornadas claves del Nacional.

Por otros diez días deberá seguir descansando Bilardo, a raíz de la lesión sufrida. La verdad es que a uno de los dos doctores estudiantiles le viene muy bien este descanso, tras una agotadora campaña.

Por ahora, al menos, Pizzuti no ha pensado reemplazar a ninguno de los jugadores del plantel del campeón. Estima que son todos necesarios, y aunque se adquieran nuevos valores, los otros quedarán en el club.

El "Chango" Cárdenas ha sido interesado para la instalación de un local destinado a la venta de auténticos artículos santiagueños. Su intervención le demandaría la inversión de dos millones de pesos, y eso frena al gran fórward.

Pegnotti, aquel gran half de Chacarita Juniors, ha retornado a la patria en uso de licencia, ya que está jugando en Estados Unidos. Afirma que nunca soñó en ganar tanta plata como la que cobra ahora.

Una gripe lo tuvo a Luisito Maidana alejado totalmente de la actividad. Pero ya cuenta Bánfield con el valioso aporte significado por su gran jugador, real estratego del equipo sureño.

Roma y Marzolini —sus ya viejos y famosos descubrimientos—, y algunos que fueron templados después, agasajarán, en fecha próxima, a don José Scalise, el prestigioso profesional que dirige las divisiones inferiores de Ferro.

https://argentoteca.blogspot.com

Independiente, esta vez vestido de blanco, atacó desde el comienzo con tanto fútbol como fuerza. Ballesteros, a los pocos instantes, se ve en figurillas para rechazar, acosado por Tarabini y Diéguez...

Las cosas fueron distintas atacando Lanús. Dificultad roja, pese a la poca gente granate arriba. Aquí detiene Santoro, ayudado por Monge, Ferreiro y Pavoni. Y sólo Acosta está. Fue el mejor de Lanús...

INDEPEND. 5 | LANUS 2

FUTBOL DE CALIDAD EN "TIEMPO" MODERNO

Escribe
R. Enzo ARDIGO

Recién terminaba el primer tiempo. Y al comentar con un colega el "show" brindado por Independiente, alguien apuntó palabras lapidarias: "Es que Lanús no marca a nadie". Después, terminado el match, Don Pedro Dellacha, DT granate, disimuló su desazón, con pocas palabras: "Mucha ventaja la de jugar con un hombre menos".

Lanús, en efecto, no había logrado la "marca" que buscaba. Pero el problema, tenía también otra interpretación: ¿Equivocó atrás su esquema o no pudo seguir el juego de los "rojos", vestidos esta vez de blancos? Para del DT granate, también una variante: Un hombre menos es ventaja, si el que la recibe sabe aprovecharla. Y quien mejor lo sabe es precisamente Lanús: hace una semana, River jugó, prácticamente también con 10, ganándole lo mismo.

La larga diferencia —pudo ser mayor aún— entre Independiente y Lanús, se nos ocurre, sólo en una parte muy pequeña está vinculada a aquellos dos episodios, presuntamente determinantes. Lo

(Continúa en la página siguiente)

Un bombazo impresionante de De la Mata abre el "score". Se fue Bernao, envió el centro que rechazó la defensa visitante. Y "Capotito", dándole como venía la durmió en la red sin que Ballesteros pudiera tocarla. Un golazo.

https://argentoteca.blogspot.com

Pleno aprovechamiento del "handicap" numérico

Pastoriza en la "suya", la que mejor realiza: atacando. Por él salió casi siempre el vencedor, en cuyo medio campo De la Mata tapaba a Pando. El "Pato" enfrenta en la foto a Santamaría, defensor granate.

●

→

Para Independiente es fundamental contar con punteros como los que posee. Ejemplo, lo que Tarabini hizo para servirle a Yazalde el segundo gol. Arrancó y desbordó por su costado, se fue metiendo y, en el área, sirvió el tanto en bandeja.

●

(Viene de la pág. anterior)

demás, lo establece la distancia entre uno y otro equipo, al menos en "este" partido. Un Independiente capaz, claro en su fútbol, fuerte en medio campo, devastador en su ofensiva y un Lanús disminuido en defensa desde antes de irse Demario, porque ante de los 5' (y el puntero se fue a los 9'; expulsado) ya había tenido el local dos muy claras opciones de gol.

FUTBOL A TODA ORQUESTA

Bien realizado el planteo por Independiente (De la Mata tapando a Pando que es el motor granate), con Pastoriza muy libre, el local copó casi desde la salida el medio campo, trabajando sobre una de las zonas más aptas del campo. Y todo se hizo más fácil, es claro, al irse Demario, porque entonces ya no tuvo que salir Monge (muy rudo en el trato de su compatriota) a buscar a Acosta, de quien se ocupó Ferreiro, quedando Monge como "libero".

En todas las zonas había superioridad roja cuando Independiente tenía posesión de la pelota. Pero cuando avanzó Lanús, se vio la dificultad defensiva de los locales, ya que Acosta y Silva, especialmente, llegaban con mucha facilidad. Silva, sobre los 11', tuvo el gol a su disposición, al cabe-

Yazalde marca el tercer gol del vencedor. Una jugada perfecta con Tarabini en el arranque y el toque de Diéguez y el joven piloto vence a Ballesteros desde muy cerca.

LOS ROJOS "DIERO ESPECTACULO NO

https://argentoteca.blogspot.com

A los 4' del segundo período, Independiente marcaba su cuarto gol. Un largo peloteo, con todo Lanús metido en su defensa, finaliza con el remate cruzado de Tarabini, poniendo la pelota en el otro extremo.

También de Yazalde el quinto gol. Todo el final del primer tiempo y el comienzo del segundo fue de gran fútbol para el vencedor. Fútbol devastador, profundo, que se realiza fácilmente, con notable claridad.

...ON" UN ...TABLE

librio. Hasta que de pronto, Independiente corrige su fisonomía de ataque, comienza a estirar a la defensa visitante, con Bernao y Tarabini jugando sobre las rayas, pero además, con una tremenda potencia y profundidad en Yazalde, ubicuo, capaz de desmarcarse y de acompañar, como iba a mostrarse después, capaz de llegar al gol...

Recién pasada la media hora, esa abrumadora superioridad roja comenzó a rendir frutos. Bernao se fue por el costado y su centro, que rechazó corto la defensa granate, fue tomado por De la Mata, fuera del área. Un bombazo impresionante, que quitó toda chance a Ballesteros. Y entonces creció la acometida local, con algo que define a los grandes equipos: la aptitud de aplastar al rival, trabajando sobre su desmoralización. Todo Independiente mandaba, desde medio campo en adelante. Elástico, profundo, cambiante, capaz de tocar, pero también de la pelota puesta en cortada por una jugada así de Pastoriza, puesta como con la mano a Yazalde se puso en marcha el segundo. Y por el encuentro feliz y fecundo de Diéguez y el propio Yazalde el tercero, como culminación de este cuarto de hora de auténtico fútbol. El que es capaz de jugar el equipo de Brandao, cuando logra dictar su ley en el campo.

LUZ Y SOMBRA EN EL SEGUNDO

Fue idéntico al cierre del primero, el comienzo del segundo tiempo. Independiente era un alud imparable, al que la defensa de la visita no podía seguir. A los 4' ya estaba el cuarto gol, concretado por Tarabini tras largo peloteo. Avasallando siempre, con sus volantes metidos en el campo rival, sin que Sabella pudiera. tapar la boca del área ni hacer pie la línea de 4 zagueros, Lanús no encontraba salida para su problema, demasiado aislados Silva, Acosta y Minitti, como para intentar algo mejor. A los 15', luego de perderse algunos imposibles, el quinto gol, también de Yazalde, quien poco después sufrió un raro accidente, por fortuna sin consecuencias, al caer sobre el botín de Sabella, contra cuyos tapones dio la espalda del

(Continúa en la página siguiente)

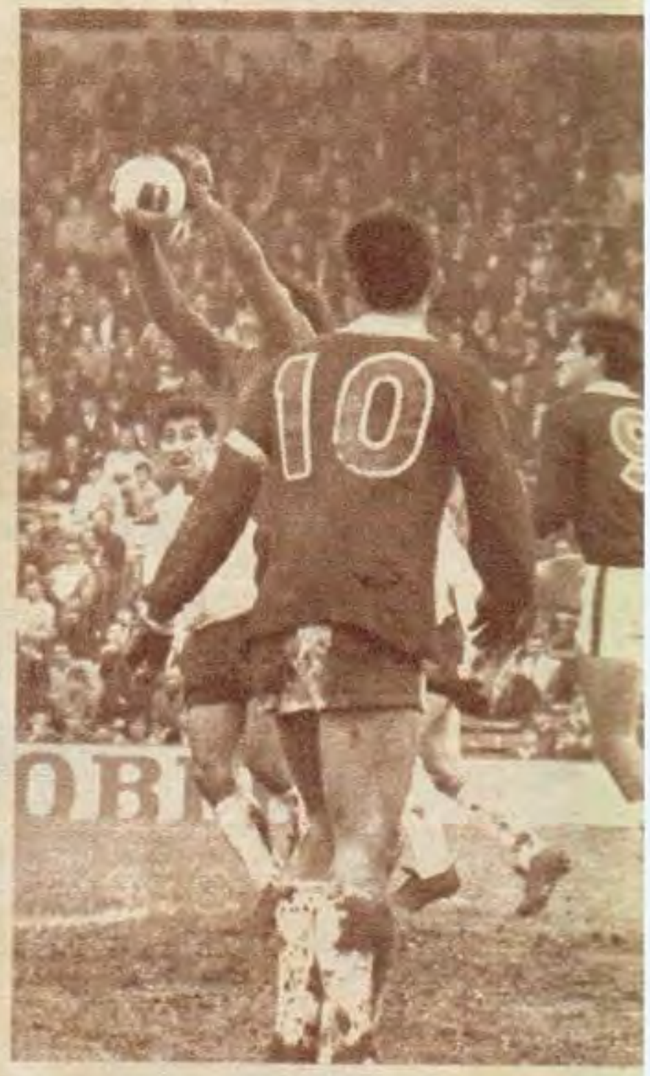

La fórmula granate de la mejor eficacia ofensiva en acción. Silva y Acosta junto a Santoro, que en los últimos 20' pasó por varias situaciones muy difíciles. Cerca, Acevedo, que pagó tributo a la reaparición, sobre campo nada apto.

• Yazalde, suplente de Luis Artime hizo tres goles y mostró notable aptitud

BLANCOS, PERO MUY ROJOS...

Esta vez, el diablo vistió de blanco. Pero sólo para despistar, ya que jugaron y corrieron como para que los "granates" les vieran al rojo vivo...

Los futbolistas son un poco como los marineros. El día franco, de visita a otro barco. Porque a medida que transcurría el partido fueron cayendo, uno a uno, casi todos los de Racing. Y casi todos los de Quilmes.

La mejor ovación, para "Hacha Brava" Navarro, que fue a ver a sus viejos compañeros. Los hinchas "rojos" quieren a sus "ex". Pero como al santiagueño, pocos...

Quien al final era el más contento, fue el tesorero de Independiente. Porque los dos goles de la visita, achicaron en 20.000 por cabeza el premio de los vencedores...

Que vayan poniendo las barbas en remojo los 11 que aún deben jugar contra el ex-bicampeón de América. 16 goles en 360' de fútbol. Y en los 90' del domingo, TREINTA TIROS AL ARCO... ¿Qué tal?

Oh la tranquilidad con que podrían ganarse cincuenta millones de pesos con Luisito Artime, pudiéndole vender, cuando se sabe que un "fantasma" llamado Yazalde, está en el plantel...

Hablando de plantel... ¿Se imaginan el problema de Brandao, teniendo a quien tiene abajo, con ejemplares como Mura sin poder jugar?

La "Radio" está censurada. El censor fue Barreiro, penando con "técnico" el mucho hablar de Pandito...

https://argentoteca.blogspot.com

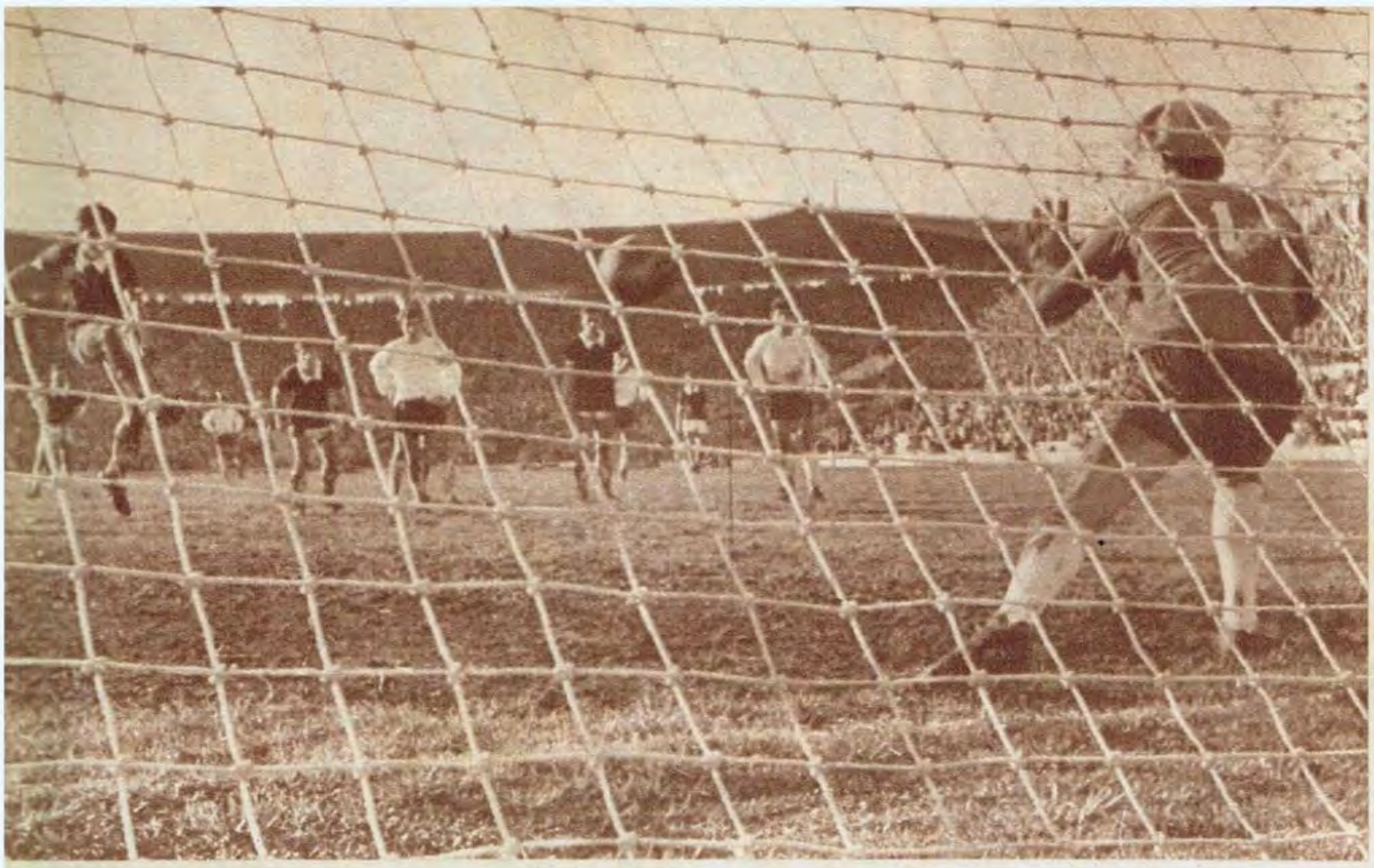

Penal de Monge a Silva, que ejecuta el mismo jugador granate. Muy recto, a media altura, fue atajado por Santoro, pero sin contenerla. Cargó entonces el mismo Silva y no tuvo dificultad en marcar...

LANUS AFLOJO ATRAS, MARCANDO EQUIVOCADÓ

Lorenzato y Sabella luchan con atacantes del vencedor. Pesó, sin duda, en alguna medida, la expulsión prematura de Demario. Pero ella sólo no explica la gran diferencia entre ambos equipos.

Minniti, que escapa a Ferreiro, se proyecta dando toda la sensación de un gol de Lanús. Pero tapa Santoro en última instancia. Hubo varias así. Desequilibrio atrás en el vencedor... →

Tapado Pando, careció de orden: Sólo al final dio la sensación de repuntar

(Viene de la pág. anterior)

goleador. Y desde ahí en más, 5 a 0 en el "score", el llamarse a sosiego de los vencedores y el agrandamiento inesperado pero importante de Lanús, que en inferioridad numérica y aplastado en el tanteador, mostró que hay en su equipo mucho más de lo que parece mostrar la tabla del Nacional. Un cuadrilátero en el que se incluyen Ostúa, Carnevale, Acosta y Silva, se movió mucho más en función ofensiva. Y Santoro comenzó a padecer. Dos veces salvó a su arco de situaciones muy comprometidas. Hasta que a los 20" el gol de Silva, en jugada donde la defensa local volvió a "quedarse". Una pelota afuera, en el lateral y saca Ostúa, a Silva, enteramente libre. Picó, corrió muchos metros sin que nadie le cruzara y llegó el gol sin que Santoro pudiera tapar. Falla de varios, que se repitió en seguida con Lanús agrandado e Independiente demasiado confiado o muy pesado para seguir las entradas hábiles de la visita. Silva y Acosta ensayaron varias paredes y tuvo que jugarse en dos oportunidades Pavoni, para cortarlas en última instancia. En otra, no alcanzó a enganchar Silva, cuando Acosta y Minitti habían arrastrado gente hacia el otro sector. Pero a los 34' el penal de Monge sobre Silva, jugándole al cuerpo, sin intentar buscar la pelota que dominaba el muchacho de Lanús, en su mejor perfil, dentro del área. Barreiro no vaciló. Exactamente como cuando la expulsión de Demario, tampoco hubo nada ostentoso en él. Tampoco hubo protestas. Tiró Silva, quien con toda comodidad recibió el rebote y con Santoro caído, convirtió.

Independiente volvió al ataque, tocado en su amor propio, tuvo chances de gol, pero sin dudas sus hombres estaban ya en otro fútbol. No se buscaba el aporte a la acción colectiva —fuerte del vencedor— sino el lucimiento individual. Y el "score" se mantuvo en esas cifras, con un final menos espectacular de Independiente, lo que se reflejó en las tribunas, que recién al saludar el equipo, antes de irse a los vestuarios, asumió la actitud lógica, despidiéndolo con una ovación.

Era el triunfo del mejor de los dos. Y puesto que el vencido se llamaba Lanús, la victoria resultaba trascendente, no sólo por el tanteador, sino por el fútbol realizado para lograrla, aun cuando jugaran con dos suplentes, ausentes Savoy y Artime. La aflojada, es de Lanús. Poca capacidad en la zaga. Dificultad en la salida, tapado Pando. Y arriba demasiado solos Acosta y Silva, como para sacar partido de lo que pueden hacer dotados como lo están futbolísticamente... Y eso no lo explica por sí solo la prematura ausencia de Demario.

https://argentoteca.blogspot.com

EL GANADOR PUDO REALIZAR LA FORMULA MAGICA: NO PARAR

J. TERNENGO SE BAJO DEL AUTO SOLO AL FINAL

El "Nene" Ternengo sonríe después de su victoria en una carrera muy difícil y que le hizo acordar de los tiempos en que andaba chapaleando por Rafaela subido a la moto. Segundo triunfo en TC. Ya está consagrado. ←

Juan Manuel Bordeu sigue des acomodado. De entrada perdió p osiciones y después se encontró de golpe con Eduardo Casá. Su a ito no anduvo nada hasta que se pa ró. Un hé distinto al anterior

Escribe J. C. PEREZ LOIZEAU

La excursión de J orge Ternengo por diversos lug res del país sin poder regresar a su hogar de Rafaela le dio buenos dividendos. No se pueden quejar la Sra. de Ternengo ni las ch cos. Papá volverá a casa con al unos kilos menos y muchos pes s más. Y eso siempre motiva al gría. Andando con mucho cuida lo en una carrera muy difícil y s uperando problemas que se le pre sentaron el sábado —válvulas— se adjudicó su segundo triunfo e Turismo de Carretera al comp letar el recorrido de 547 km por c aminos maltratados por la lluvia sin detenerse para nada. Una fórmula tan sencilla como complicada de poder realizar.

Salieron 54 de los 73 anotados. Hubo deserciones de todo tipo y por todo concepto. Desde los que ya en Buenos Aires sabían que no irían a correr hasta los que descalificó la revisión médica y la de los autos, previa a la carrera. Se inauguró en Tres Arroyos el parque cerrado previo a la partida de la competencia, lo que molestó, evidentemente, a los pilotos, que no dispusieron con tiempo de sus máquinas para el período de calentamiento. La medida tendrá que ajustarse a las necesidades de todos, pero no puede merecer críticas apresuradas porque existió buena intención al implantarse y el resultado

(Continúa en la página siguiente)

https://argentoteca.blogspot.com

LA LLUVIA EMBARRO LAS BANQUINAS Y TORNO PELIGROSO EL

CARLOS PAIRETTI Y LUIS DI PALMA FUERON PUNTEROS

← Carlos Pairetti y Eduardo Copello. El primero estuvo en la vanguardia desde el comienzo, según su costumbre. Fue segundo. Copello está pasando por una mala racha que descontinuó su serie de victorias.

↑ La revelación de la carrera: Martínez Boero. Un piloto de Bolívar que empezó en Olavarría. En su segunda carrera estuvo entre los primeros a pesar de su número de ranking elevado. Atención con él.

en algún momento, alguien se perjudique. Pero con la promesa de proceder así, logró que continuara la actividad dispuesta por el calendario. A no quejarse, que las medidas pudieron ser peores.

Las medidas de seguridad adoptadas alrededor del circuito fueron buenas en su intención, pero el tiempo se encargó de tornar peligrosa la carrera. Una llovizna que se recibió de lluvia varias veces durante el sábado y el domingo empastó el sector de tierra de 63,315 km., impidiendo que se formaran nubes de polvo, pero convirtiendo —en la salida y la entrada de los pueblos —la tierra en barro. Además, cuando llueve sin mucha decisión, lo más peligroso es el pavimento, porque allí se anda fuerte y el barro de las banquinas convierte a la calle en un jabón, en el que los autos pierden la adherencia y pueden salir para cualquier lado menos para adelante, que es lo más corriente y seguro.

Los pilotos se quedaron sin hacer sus tiraditas acostumbradas antes de la carrera por el asunto del parque cerrado, pero el pavimento espeso puso tranquilidad en los ánimos. Se habló —¡cuándo no!— de que el TC es eso y otras cosas más que pretendieron demostrar la valentía en momentos difíciles, pero la prueba se largó con media hora de retraso y hubo que rebuscárselas de cualquier modo. "Vamos a cuidarnos", dijo Pairetti antes de salir. Y en la salida y hasta Ochandío —50 km más o menos de pavimento— hizo un promedio de 226 km por hora. Menos mal que se estaban cuidando... Antes de completar la vuelta, Bordeu y Casá —llegó de U.S.A., lo revisaron de urgencia y fue a correr— se tocaron al doblar fuerte en el barrito. Bordeu siguió con una puerta abollada y Casá abandonó al llegar al sector de abastecimiento. Di Palma se puso a discutir el liderazgo con su compatriota arrecifeño, seguido por Gastón Perkins, quien un poco más adelante abandonó.

●

Había que manejar con la punta de los dedos. El barro estaba chirle y el auto se iba para todos lados. Eduardo Casá se atraviesa y Carlos Menditeguy entra en la curva. Pero se anduvo a 190 km arriba. ↓

●

(Viene de la pág. anterior)

fue bueno en términos generales. A un competidor, Alberto Cordisco, se le rechazó la máquina porque la caja de la dirección estaba colocada muy cerca del suelo, lo que podía ocasionar un inconveniente grave en carrera. Además, como es de público conocimiento, durante la semana entre los pilotos que concurrieron al consultorio médico de la C. D. A. fueron rechazados varios, entre los que se contaba Rodolfo de Alzaga, Norberto Polinori y Raúl Chabert, que también iban a participar de la Vuelta de Tres Arroyos. Esta carrera marcó así una nueva etapa del Turismo de Carretera en la que se procurará encauzar la categoría por caminos más serios y organizados, aunque,

●

Se implantaron las nuevas disposiciones de seguridad

https://argentoteca.blogspot.com

SECTOR DE 46KM DE PAVIMENTO

Hermosa imagen del TC tradicional. Carlos Pairetti dobla su Barracuda-Chevrolet en una curva de barro. El público, contra la costumbre, está bien ubicado y a salvo. Esperemos que siga así en adelante.

La primera vuelta la completó Pairetti en el primer lugar, con cierta comodidad. El promedio, que se pronosticaba entre los 195 y 200 km por hora, se vino abajo: 189,327 Km. Di Palma estaba segundo a más de un minuto, seguido por Perkins, Menditeguy, Ternengo y Manzano. Los abandonos por fallas mecánicas y por deslizamientos hasta el alambrado, habían raleado el lote de competidores en forma alarmante. Felizmente todos salían despacio. El que andaba cada vez más fuerte y por el camino era Luis Di Palma con su Liebre I.

Levantando algo el promedio —había cesado la llovizna y se secaba el pavimento— el joven piloto de Arrecifes le sacó al pasar por el control por segunda vez al otro piloto no tan joven como él, pero también de Arrecifes, 1s1|5, diferencia exigua pero que lo ubicó en la primera posición. Tercero estaba Ternengo con Menditeguy, Manzano y Bo-

(Continúa en la página siguiente)

¿VALVULAS? MENOS MAL...

◆ El sábado por la tarde, Jorge Ternengo tuvo problemas de válvulas en Tres Arroyos, el defecto más común entre los Torino. Pero parece que arregló bien... No paró para nada y conquistó una victoria inobjetable. En la dificultad anda mejor.

◆ Eduardo Matías no pudo hacer el circuito antes de la carrera y estaba disgustado. El sábado pronosticó 198/200 km por hora para la carrera si había lucha. El tiempo hizo fallar los horóscopos.

◆ Para Rubén Roux se iba a andar — también en las condiciones ideales— en los 190/195 km por hora de promedio. Aunque no fueron los ideales, acertó, porque Ternengo ganó a 191,350 kph.

◆ Moreno, el piloto de Martínez, estrenó bielas norteamericanas que están garantizadas hasta las 10.000 rpm. Según dijo, Dante Emiliozzi tiene una para revisar y probar. Si resiste en el V8 de Olavarría, son buenas...

◆ A Melino se le cortó la lanza de remolque del auto de carrera cuando iba a Tres Arroyos. El auto se zambulló en una zanja y dobló la dirección y quedó medio torcido. Pero arreglaron para poder correr. Es un accidente que se está repitiendo mucho en las rutas.

Los hermanos Dana estuvieron en la clasificación como siempre. Tienen un auto tradicional con un motor F-100 muy bien hecho con la colaboración del Ing. Dovransky de la empresa Ford Motor Argentina S. A. →

Crispulo Villanueva también estuvo al final en la clasificación. Su auto no es muy veloz, pero anda siempre. El camino estaba muy feo y no se podía cometer excesos sin peligro de salirse. →

Segundo Taraborelli debutó con un Torino y le fue bien en una carrera muy complicada por las condiciones del tiempo. Taraborelli corrige despacio un derrape provocado por el barrito flojo. →

https://argentoteca.blogspot.com

HUBO RECHAZO DE MAQUINAS Y PILOTOS POR LA INSPECCION

Carlos Menditeguy estuvo siempre a punto de repetir lo del año anterior allí mismo. Su Ford, según se pronosticaba, andaba muy fuerte. Cumplió en parte. Estuvo entre los primeros.

Ricardo Bonanno casi no larga. No le funcionaba el limpiaparabrisas y en esas condiciones era riesgoso andar. Sin embargo corrió y bien. También luchó por las primeras posiciones hasta el final.

EL PARQUE CERRADO PREVIO FUE MOTIVO DE MUCHAS PROTESTAS

(Viene de la pág. anterior)

nanno detrás. Antes de llegar a la tierra Di Palma se detuvo al desbandar una cubierta y perdió así la vanguardia que retomó Pairetti, seguido por Ternengo a algo más de un minuto y por Menditeguy con intención de repetir lo del año anterior. Detrás de Di Palma, en el camino, viajaban en este orden: Manzano, Malnatti, Roux, Bonanno, Copello, Bordeu, Estéfano, Calamante, Tarborelli, Dana y Martínez Boero, éste en una actuación notable teniendo en cuenta que era su segunda presentación en la categoría.

En la tercera pasada por el control, Pairetti registró el récord de vuelta y seguía manteniendo la punta en forma cómoda. Pero antes de bajar otra vez a la tierra, Pairetti se detuvo para cambiar una rueda desbandada y en el momento de reanudar la marcha fue superado en el camino por Jorge Ternengo. Un poco más adelante paró brevemente otra vez y, en adelante, inició una persecución en el más puro estilo "TC-piantado". Fue el espectáculo de la carrera. Ternengo se ubicó primero en los relojes y en el camino, seguido por Di Palma

←

Nasif Estéfano corrió con el Torino convencional y luego de algunos tropiezos quedó noveno en la clasificación final. Los pasos a nivel provocaron riesgos en una marcha tan veloz.

El Chevrolet 400 del doctor Buse, detrás de un competidor doblando en plena tierra húmeda. La dificultad mayor radicó en la entrada y en la salida de los pueblos. Y el barro de las banquinas. ↓

CLASIFICACION

La siguiente es la clasificación final de la Vuelta de Tres Arroyos, sobre un total de 547 kilómetros.

Pos.	Nº	Piloto	Marca	Tiempo
1º	10	J. Ternengo	Torino	2h51'23"4 | 5
2º	3	C. Pairetti	Chev.	2h52'23"4 | 5
3º	12	L. Di Palma	Torino	2h53'31"2 | 5
4º	6	C. Menditeguy	Ford	2h54'12"3 | 5
5º	19	R. Bonanno	Ford	2h55'16"4 | 5
6º	49	M. Boero	Torino	2h56'24"1 | 5
7º	7	C. Malnatti	Torino	2h59'23"
8º	4	E. Copello	Torino	3h 2'39"1 | 5
9º	11	N. Estéfano	Torino	3h 2'48"4 | 5
10º	13	R. Roux	Chev.	3h 3'14"2 | 5
11º	42	S. Taraborelli	Ford	3h 6'33"3 | 5
12º	51	P. Pérez	Torino	3h 8'19"4 | 5
13º	17	H. Dana	Ford	3h 8' 7"
14º	26	C. Villanueva	Ford	3h10'43"1 | 5
15º	36	A. Del Vitto	Torino	3h13'18"1 | 5
16º	72	A. Caldarella	Torino	3h14'12"4 | 5
17º	16	J. Manzano	Torino	3h15'21"2 | 5
18º	41	R. Laborito	Ford	3h16'19"4 | 5

Con menos vueltas: J. M. Bordeu, C. Busse, C. Tártara, J. Brown, J. Grimoldi, J. R. Martínez. Promedio: 191.493 kh|h.

https://argentoteca.blogspot.com

REALIZADA DESDE ESTA CARRERA COMO NORMA DE SEGURIDAD

César Malnatti fue séptimo, es decir, estuvo otra vez en la clasificación y entre los primeros. El Torino de San Miguel no es de los más veloces, pero llega. "Es un caballito criollo", dice.

La Negrita II se embarró. Estaba tan limpia... Rubén Roux estuvo al comienzo entre los primeros, pero problemas posteriores lo relegaron. Está en período de experimentación. Hay que esperar.

↑ La Liebre I de Luis Di Palma estuvo en la primera posición al completarse la segunda vuelta, pero una desbandada lo dejó fuera de foco. Posteriormente recuperó y quedó tercero. Está para ganar.

Eduardo Copello está en mal momento mecánico. Su Torino no rinde lo que el comienzo de la temporada. De todas maneras quedó octavo, pero nunca luchó por la vanguardia. →

—que se acomodó nuevamente— Menditeguy, Pairetti, Manzano y Martínez Boero. Hasta completar la cuarta y penúltima vuelta la sensación de la carrera fue la marcha titánica de Pairetti y la resistencia de Ternengo. Hubo momentos en que uno al lado del otro anduvieron por espacio de tres y cuatro minutos y recordemos que el piso estaba húmedo y el viaje se hacía a más de 200 km por hora... Así, juntos, pasaron por el control con la consiguiente algarabía del público. También luchaban en parecidas circunstancias Menditeguy y Di Palma. Y todos tenían posibilidades de victoria al iniciar el último circuito. Luego de casi 500 km la carrera estaba como al comienzo: no se sabía quién ganaría.

En la última vuelta se quedó Jorge Manzano, que también estuvo en algún momento por tomar la punta —corrió siempre entre los primeros— y Menditeguy superó a Bonanno —que accionaba el limpiaparabrisas a mano— pero en la vanguardia no pasó nada nuevo. Ternengo conservó el minuto de ventaja sobre Pairetti que, por lo menos, se dio el gusto de llegar primero al control. Diez segundos después lo cruzó el ganador de la carrera. Di Palma, que estuvo también primero al comienzo, fue tercero dejando una vez más la impresión de que en cualquier momento se produce la victoria. Notable, sin dudas, lo hecho por Martínez Boero y ojo con él en el futuro. Pairetti, andando con la trompa para adelante, los costados y hasta para atrás, superó su propio récord de la vuelta en la última. (Te divertiste en grande, ¿eh, Carlitos?).

CAMPEONATO

Las posiciones del Campeonato Argentino de TC, cumplida esta prueba, son las siguientes: 1º Copello, 64; 2º Gradassi, 58; 3º Casá, 37; 4º Ternengo, 33; 5º Perkins, 25,5; 6º Pairetti, 24; 7º Polinori, 16; 8º Rienzi, 11; 9º Manzano y "Larry", 9; 11º Menditeguy 8; 12º B. Caldarella y R. Rodríguez, 7; 14º Bordeu y Sogoló, 6; 16º Vianini y Di Palma, 5; 18 Estéfano, 4,5; 19 Malnatti y E. Mattías, 4; 21º Cupeiro, 3,5; 22º Calamante, Galbato y Marincovich 3; 25º Bonanno, 2; 26 Dana y R. Canedo, 1; 28º R. Peduzzi 0,5.

https://argentoteca.blogspot.com

LA INFORMACION MAS
COMPLETA SIEMPRE EN

Radiolandia

NUMERO EXTRAORDINARIO

DEDICADO AL

"DIA DE LA MADRE"

PALITO ORTEGA

afirmado en la ruta de los triunfadores

Una pesadilla se aleja del horizonte de

MARIA AURELIA BISUTTI

Firmó un fabuloso e increíble contrato

JORGE BARREIRO

SI ESTA EN

Radiolandia

ES VERDAD

El mundo de las TUERCAS

El alambrado del curvón del Autódromo Municipal fue corrido un poco más allá en previsión de nuevas salidas de pista. Hay que hacer lo mismo, y urgentemente, con el alambrado de la curva de Ascari. Contra él ya terminaron varios, afortunadamente sin consecuencias, pero molesta el derrape hasta su terminación. Los postes son muy duros y rompen los autos.

"Hace unos cuantos domingos que tenemos que trabajar mucho. Siempre se rompe algo que hay que arreglar a último momento. Estamos en una racha mala. Esperemos que pase, porque el pobre Zurita trabaja de más". Gastón Perkins, entre murmullos, miraba de reojo su auto y se quejaba en un ángulo del patio de los boxes del Autódromo. Un momento antes había empezado a fallarle el varillaje de la caja de velocidades.

Para las 24 horas de Daytona, que será en 1968 —3 y 4 de febrero—, la primera prueba del campeonato mundial de Prototipos, se espera la participación japonesa, en la clase hasta 2 litros, en forma oficial.

Movimiento de ejecutivos en General Motors. El ingeniero Juan Pechenik será gerente de Ingeniería, en reemplazo de Campbell F. Kirkland, que volvió a Detroit. El ingeniero Raúl O. Capuano pasó a Relaciones Estatales y Empresarias, y Jorge E. Vila es ahora Gerente de Servicio.

El "Bocha" González se vino orgulloso con su armatoste de noble estirpe, porque le dijeron que el auto estaba en reglamento para correr Sport. La Ferrari ex Ascari traía buenos recuerdos y ganó con toda legitimidad. Una denuncia de un competidor —"Mister Davies", que corrió muy de atrás con un Porsche— lo dejó fuera de clasificación por no tener rueda de auxilio. En fin... ("Bocha", no digas eso que es feo).

El parque automovilístico de la ciudad de Nueva York aumentó de 1.400.000 vehículos en 1960, a 1.850.000 en la actualidad. El problema de la contaminación del aire es pavoroso y se estudian medidas urgentes para contrarrestarlo.

¿Todos los Torino oficiales irán a San Juan? Es probable que se turnen los tres pilotos para estar también aquí con los MA F-1. Recordemos sus recientes éxitos en Rafaela.

A las 9.30 del 19 de setiembre último salió de la línea de producción de IKA, en Santa Isabel, el motor Nº 400.000. Es un Tornado Interceptor OHC 230 que irá dentro de un Torino 380 W. El primer Jeep llevaba, en 1956, un 39,5 % de industria nacional. Este, el 95 %. Eso es progreso.

Con fecha 19 de setiembre, ACCIKA envió una carta a la CDA exponiendo su punto de vista sobre el proyecto del doctor Rivarola de postergar 5 carreras de TC del calendario actual. El sentido de la nota es, justamente, lo que se decidió en la reunión convocada. Coincidencias.

¿Quién correrá el Chevrolet-Bellavigna en San Juan si Andrea Vianini se queda para la carrera de monopostos en el Autódromo Municipal? Hay varios candidatos. Y todos importantes.

https://argentoteca.blogspot.com

El domingo próximo hay dos carreras de suma importancia. Y los pilotos estarán distribuidos entre San Juan y Buenos Aires. Allá, con la inauguración del autódromo Zonda, y aquí, con Mecánica Argentina en el Autódromo Municipal. Los nombres de los que correrán monoplazas son más importantes cada día. Se va a poner lindo. También, por otra parte, promete mucho la fiesta sanjuanina. Hay para elegir.

"Le tengo terror a las quemaduras, y siempre me pasa algo. Prefiero que me den un golpe, cualquier cosa, menos quemarme". Bernardo Pérez le sacó el tapón del agua al "Chevytú" y le saltó el líquido hirviente, quemándole el brazo. Estaba tan vendado que parecía un estudiante de momia. Bernardo ya sabe bien lo que es sufrir —física y espiritualmente— por los autos de carrera. Valor, Bernardo, ya pasará.

José Soifer, un jovencito de 25 años de edad que demostró cómo se puede andar en el circuito Nº 2 sin hacer cosas raras a pesar de la inexperiencia. Su Lotus Elan lo ayudó mucho. Así se empieza.

Jorge Cupeiro viajó a Córdoba para traer fierros para sus dos Torino y aprovechó para traer también un motor nuevo, ya que tiene que correr el Gran Premio. El sábado, Jorge Ternengo tuvo problemas, y el otro Jorge le dio el motor 0 km para que lo usara en el Autódromo. Gradassi se quedó sin correr por darle los frenos a Copello... El único automovilismo verdadero, el único que siempre conocimos, es ése.

Se habla mucho de las llantas de magnesio y de sus cualidades. Hay que informarse bien en la fábrica, porque no se puede poner en tela de juicio un elemento importante que es, además, vital en seguridad.

Un pase sensacional en medio de la temporada. Ludovico ("Luiú") Scarfiotti, piloto del equipo SEFAC-Ferrari, renunció a la empresa italiana y se fue a la Eagle, con Dan Gurney. Scarfiotti, figura notable en Prototipos, ganó el año anterior el Gran Premio de Italia corriendo F-1.

El Sur nos invade con motivo del Gran Premio Internacional de Turismo. Una invasión integrada por tres cupés Fiat 1.500, un Peugeot 404 y una cupé De Carlo. Sus pilotos: Héctor Costilla, Benito Calvo, Santos Muñain, Selim Kessen y Joaquín Blanco, todos integrantes del Equipo Deportivo Automovilístico Chubut. Tendrán 4 pick-ups y un camión-taller de apoyo. Están unidos en la Peña La Rosca Zafada y tuvieron colaboración del Auto Moto Club Comodoro Rivadavia, Tiro y Pelota Auto Club y Calafate Rugby Club. Suerte...

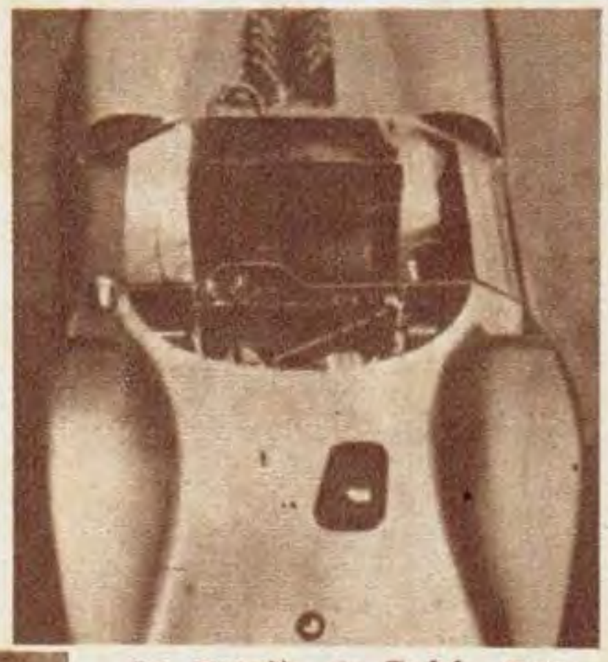

La B.M.W. T 110 es un biposto con carrocería muy baja y motor cuatro cilindros, cuatro válvulas por cilindro, diseñado por Ludwig Apfelbeck para el campeonato de montaña. Entre 270 CV a 8.500 rpm.

El 12 de octubre, a las 14.30, la Peña Juan Manuel Bordeu, de Angélica, Santa Fe, realizará una carrera para midgets por el certamen anual de la especialidad, en una pista ubicada junto a la Ruta Nacional 34, por el premio Fiat-Grossi-Berra. Habrá 130.000 pesos en premios.

La Negrita de Rubén Roux está en pleno estado de dentición. Con todos los problemas de los autos recién gestados. Por lo menos, es más liviana que su antecesora y tiene muy buena forma. A trabajar.

Dentro de una semana se harán las elecciones de la ACTC, y la lista Unidad no tendrá contra. Será única, como los países que se gobiernan con mano de hierro. Aquí esperamos diálogo continuo. Es preferible...

Orgulloso de su saber...

Siempre, la capacidad se impone en todos los órdenes de la vida. Un Diplomado Pitman tiene CALIDAD y orgullo de saberse un empleado eficaz y completo.
Esto se debe a que somos exigentes con nuestros alumnos por una parte, y por la otra, la sencillez y claridad de nuestros cursos hacen fácil su estudio, alcanzándose, en poco tiempo, esa perfección que exigimos siempre a nuestros DIPLOMADOS.
Estudie, señor, entonces, un curso Pitman —en clase o por correo— y estará seguro y orgulloso de su saber.

CURSOS PITMAN

fáciles y rápidos, que usted puede aprender en clases o por correspondencia:

DACTILOGRAFIA - TAQUIGRAFIA - TENEDURIA DE LIBROS - CONTABILIDAD SUPERIOR - CORRESPONSAL - SECRETARIADO - EMPLEADO de BANCO - ARITMETICA - ORTOGRAFIA - GRAMATICA CALIGRAFIA - INGLES - FRANCES - DIBUJO - ETC. ETC

Academias

PITMAN

AV. R. SAENZ PENA 570 - BUENOS AIRES

ADHERIDA A LA "ASOCIACION DE INSTITUTOS LIBRES DE ENSEÑANZA EN GENERAL"

GRATIS Pida este LIBRO

Para cursos por correo

Sírvase enviarme gratis el interesante libro "Cómo prepararse para el comercio"

NOMBRE _____

DIRECCION _____

LOCALIDAD _____ F.C.N. _____

Goles 19

https://argentoteca.blogspot.com

GALBATO CORTO LA RACHA DE 18 MESES

Este es el nuevo aparato de Carmelo Galbato. Lo conduce muy bien y siempre acompañado por su fiel amigo Juanito Agüera. El auto lo hizo Ford y se lo ceñió a Carmelo con un motor Cobra que sopla.

TIENE AHORA UN AUTO GANADOR Y ESPERA REPETIR

"NO me acuerdo bien cuándo fue ni por qué, pero lo tuve cada vez más cerca a Andrea hasta que lo pasé. Y después gané." Carmelo Galbato no tiene en cuenta muchos factores. Lo principal es que ganó su primera carrera desde la Vuelta de Necochea del año anterior, cuando se erigió en el más veloz del TC. Hasta ahora había pasado de todo un poco corriendo con su auto antiguo. Fallas, trabajo y roturas. Salir del taller y volver con todos los fierros desparramados. Pero, desde la triple jornada del Club YPF en el Autódromo Municipal, tiene un auto moderno. Un Falcon con motor F-100, que le proporcionó la empresa de General Pacheco y con el que empezó a andar muy bien.

Carmelo Galbato maneja como los mejores. De eso nunca hubo ninguna duda, a pesar de que corrió siempre con una "albóndiga". Lo demostró especialmente en el autódromo, donde no es posible engañar a nadie. Por eso al sentarse en un auto liviano y con un motor que empuja que da miedo, el resultado fue mejorando paulatinamente hasta conseguir esta victoria sobre los más calificados pilotos. Ya en la carrera de dos horas de duración estuvo a punto de alcanzar a las liebres de Copello y Gradassi. Fue el mejor detrás de ellos dos y dio el único toque de emoción a la prueba.

El sábado anterior —día de las pruebas de clasificación— hizo el segundo mejor tiempo detrás de

LAS VICTORIAS DE CARMELO

https://argentoteca.blogspot.com

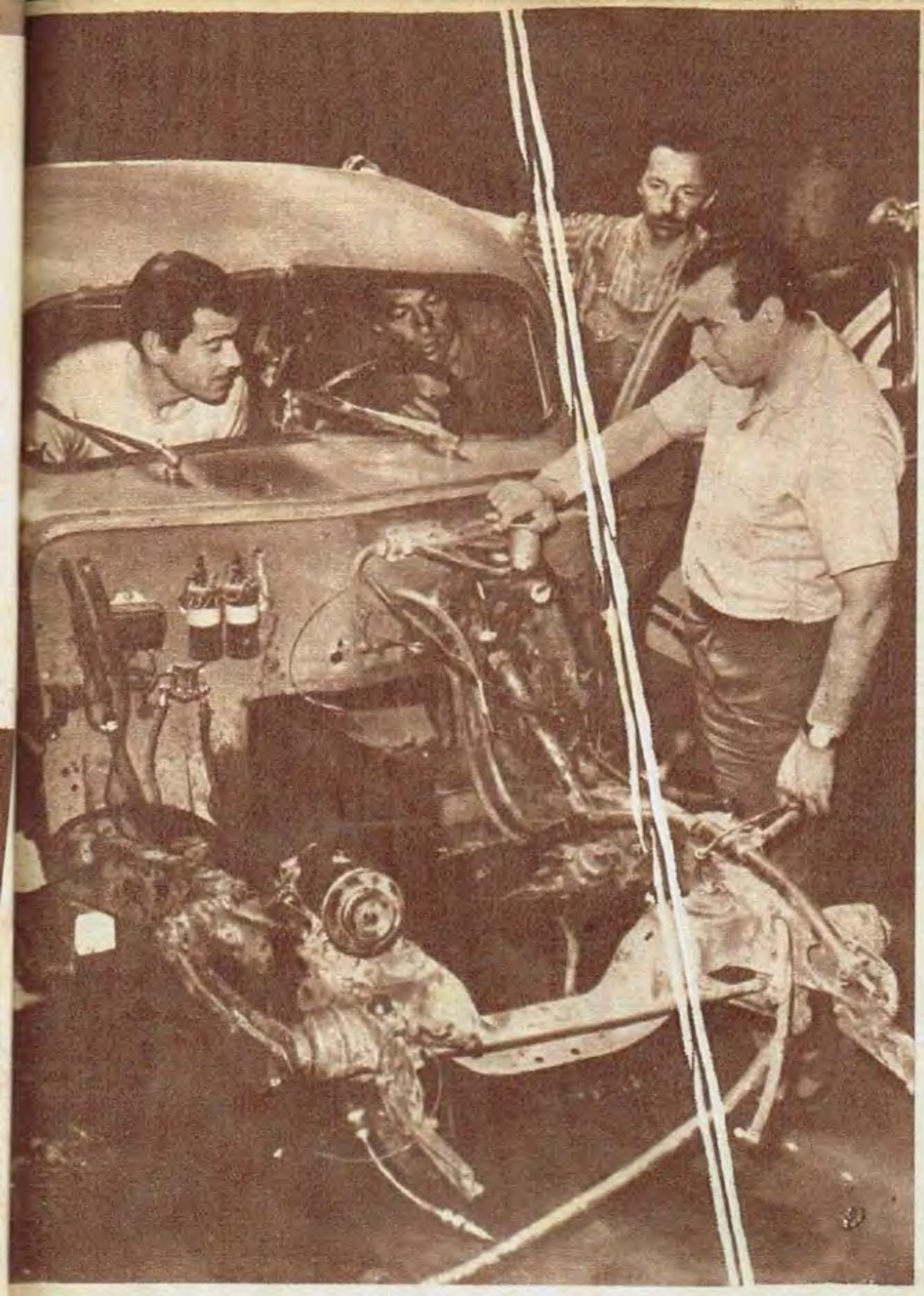

Carmelo y Agüera, que espía por la ventana, rodeados de hierros de todas formas y colores. Esa es su vida. Claro que también se hace un ratito para llegarse por el 05 a charlar con los amigos.

Andrea Vianini, que era el candidato ya que su auto está hecho especialmente para correr en el autódromo. Los tiempos fueron 1m12s4 y 1m14s2. En los entrenamientos Galbato había bajado el 1m14s., lo que repitió el día de la carrera cuando empató el récord de vuelta con Vianini: 1m13s9. El sábado había tenido un pequeño problema de suspensión —zapateaba de atrás— fácilmente subsanable. El auto volvió al taller y el trabajo de Juan Agüera y sus colaboradores de siempre lo dejó listo para el domingo.

Ganó su serie con tranquilidad —fue la segunda— ante Rubén Roux, que estrenaba su Negrita de nuevo diseño. Galbato pasó a la final, donde ocurrió todo lo demás. La alegría de Carmelo era enorme, porque cortó una racha que se prolongó durante más de un año. Y junto con él se alegró toda la gente que disfruta estando cerca de él. Los festejos duraron largo rato, porque esta vez había una buena excusa para comer un asado. Sólo faltó Eduardo Casal, aubarra compañera de Carmelo. Rosente en los Estados Unidos, de la dolfo de Alzaga, el gordo Saul e, el negro Esbert y todos los componentes de la Escudería 05 festejaron este triunfo de Galbato, que no será el último. Las cosas vienen mejor ahora.

En su taller se sigue trabajando. Siempre tiene el auto nuevo a medio hacer aunque ahora todo está parado porque los pilotos de la ACTC pedirán correr con las carrocerías originales para el año próximo. Claro que, además, habrá que hacer una categoría que junte a todos los autos que se están construyendo y que son muchos. Carmelo tiene un buen diseño original que luego fue reformado y hasta comprende un alerón deflector que iba a ser motivo de regocijo para todos sus amigos. Con el motor Ford-Cobra que utilizan ahora, el aparato tiene que andar muy fuerte y sería una pena no utilizarlo.

"Los destruyo", dice siempre Carmelo cuando sale a correr. Y se ríe con esa risa ancha y contagiosa que se le dibuja en su carota de porteño que las sabe todas. Y esta vez fue cierto. A pesar de las bromas, de sus chistes permanentes y de no tomar nada en serio. Por lo menos en apariencia. Pero en el fondo hay seriedad en su trabajo de taller, en su preparación mecánica, donde nada queda librado al azar. Especialmente ahora que tiene un auto moderno y que merece la pena tratarlo con delicadeza. Juanito Agüera trabaja seriamente y con conocimientos. Hizo un motor F-100 que caminaba fuerte y ahora mantiene otro que si bien salió de la sección ingeniería de la Ford Motor Argentina S.A. hay que tenerlo siempre listo y bien presentado. El mérito de lo que siempre hace Carmelo Galbato le pertenece en gran medida. Recordemos que por un año fue récordman del TC y ganar Necochea con marca máxima no es sencillo para nadie.

¡Carmelo! ¡Te comiste el micrófono!... Donde está Galbato hay sonrisas. Sus respuestas son siempre veloces y muy originales. Por eso lo designamos showman internacional. Su fama salió del país.

El futuro es promisorio para el pintoresco "Carmelo", showman máximo e internacional de Turismo de Carretera. Tiene un buen auto en funcionamiento y otro en preparación, por las dudas. No fue a Tres Arroyos porque quiere prepararse bien para San Juan. Ganó una y le gustó. Esperemos que se le haga otra vez. Será divertido para todos.

COPAS y MEDALLAS

GALIMBERTI S.R.L.

TROFEOS • PLAQUETAS
DISTINTIVOS • COPAS
MEDALLAS • BANDERINES

OFERTA INCREIBLE

$ 250 c/u

Trofeos de cualquier deporte. Altura 19 cms.

Fútbol, Triunfo, Truco, Ajedrez, Bocha, Pesca, Básquet, Ciclismo, etc.,

CONSULTE PRECIOS

NADIE VENDE MAS BARATO

Medalla fútbol	$	28.-
Medallas plateadas	„	30.-
Trofeos desde	„	250.-
Banderines seda 1ª A y B	„	22.-
Copas desde	„	150.-
Trofeos súper desde	„	350.-

Aproveche a pedir por contrarreembolso
GIROS A NOMBRE DE
GALIMBERTI S.R.L.
V. CEVALLOS 154 45 - 9201
(Plaza Congreso)

MANDE HOY ESTE CUPON

GALIMBERTI S.R.L.
V. CEVALLOS 154 CAPITAL
Solicitamos catálogo sin cargo a:
Nombre .....
Calle .....
Localidad ..... F.C.N. ...
Provincia .....
G. 3/10/67

ORIGINAN ASADOS GIGANTESCOS

https://argentoteca.blogspot.com

APRENDA
CONTABILIDAD
y REDITOS

Por correo, rápido y fácilmente, con nuestro moderno curso, y podrá llevar cualquier contabilidad, abrir un estudio asesor en réditos y ganará mucho dinero, debido a la gran demanda de profesionales producida por el renacimiento industrial y exigencias impositivas. Miles de ex alumnos ocupan elevados puestos en la Banca, Comercio e Industria. Fundadas en 1910 por el prof. Juan Parera. Enseñanza con éxito.

TENEDOR DE LIBROS
CONTABILIDAD SUPERIOR
PERITO EN REDITOS Y
LEYES IMPOSITIVAS
ORTOGRAFIA Y REDACCION
CALIGRAFIA - CORRESPONDENCIA
TAQUIGRAFIA - SECRETARIADO
AUXILIAR DE PROCURADOR
INGLES EN CLASES PERSONALES

ESCUELAS COMERCIALES ARGENTINAS
TRES ARROYOS 2049 - Bs. Aires

Corte aquí
Curso interesado .....
Nombre .....
Dirección .....
GOL

Aprenda
MECANICA DENTAL

En poco tiempo estudiando
EN SU CASA POR CORREO

Hombres y Mujeres pueden aprender cualquiera sea su edad.

GRATIS:
1 mes de enseñanza personal

TAMBIEN CURSOS PERSONALES
en 3, 6, 9 y 12 meses
Cursos especiales de
CROMO - COBALTO
Otorgamos Diplomas

INSTITUTO AMERICANO
DE MECANICA DENTAL
Cerrito 236 - 4° piso - Bs. As.

ENVIE HOY MISMO ESTE CUPON
Nombre y Apellido .....
.....
Domicilio .....
Localidad .....

1658

RITMO DISTINTO EN LA VIDA DE JORGE TERNENGO

Antes vivía con ganas de correr, pero muy tranquilo en su pueblo. A partir de febrero se hizo famoso y ahora todo es viajar, correr, hablar por radio y salir fotografiado. Claro que también eso es lindo.

"AHORA estoy aquí en Buenos Aires porque después de correr en el Autódromo debemos ir a Tres Arroyos. Por supuesto, no puedo regresar a mi casa en Rafaela, para volver a viajar hacia el Sur. Y la semana próxima tenemos que correr en San Juan. Así que pasaré por casa y seguiré viaje. Me fui de Rafaela antes de la carrera de Olavarría. Cuando vuelva no me van a dejar entrar. ¡Qué vida esta que estamos haciendo!..."

Jorge Ternengo, hasta el primer mes de este año, vivía bastante tranquilo con su familia. Claro que tenía unas ganas bárbaras de correr, pero no había viajes ni ausencias prolongadas. A partir del 26 de febrero empezó a correr en TC y llegó la locura.

La vida de los pilotos es un viaje constante. Y la que sufre verdaderamente todo esto es la mujer, que se entera del estado de salud de su esposo por las revistas y los diarios. Durante la semana hay que buscar repuestos, ir a buscarlos y llevarlos al taller. Armar el auto y, si hay tiempo, probarlo. Además, dedicarse a las tareas de cada uno porque el profesionalismo no es tan estricto como para vivir directamente del deporte. Y hay que atender la agencia, el taller mecánico o la compañía de transportes. El jueves por la noche o el viernes por la mañana hay que ir al lugar de la carrera, donde hay que hacer la ruta e instalarse en el taller. El lunes se vuelve a casa para seguir la norma habitual de la semana anterior. Si las carreras —como en este caso de Ternengo— son por el mismo sector del mapa, no se puede volver a casa. Entonces la ausencia se prolonga durante 15 ó 20 días, lo que aumenta la fobia de la esposa hacia el Turismo de Carretera.

Ternengo no sabe —o no sabía la semana anterior— si irían a San Juan como equipo oficial. El estaba atendiendo su Torino particular en el taller de IKA de la calle Oro, para correr en Tres Arroyos. Por eso no sabía, tampoco, si iría al nuevo autódromo Zonda o estaría en Buenos Aires con algún monoplaza.

Hace un tiempo que los Torino del equipo oficial no andan tan bien como hace algunos meses. El ritmo de las carreras no da tiempo para prepararse convenientemente. Y hay muchas cosas que atender al mismo tiempo que los autos de carrera. Entre los traslados y el trabajo de todos los días no se pueden preparar las unidades con la eficiencia con que se hace cuando hay espacio entre los domingos.

Hasta el fin del año la actividad será, como hasta ahora, muy completa. Primero las carreras domingueras, luego el Gran Premio Internacional de Turismo y, finalmente, el Argentino de Carretera. Todo un planteamiento de correr, preparar, viajar y pensar en auxilios, camiones y reservas de hoteles. Esa es la tarea que se inicia de un momento a otro y con la que se rematará un año de grandes novedades y de momentos cruciales para todo el automovilismo y, especialmente, para el Turismo de Carretera.

Ternengo no tendrá tiempo de volver a su casa porque no se lo permitirá el calendario. De todas maneras, no puede quejarse, porque 1967 marcó el momento de su paso a la fama y a las recaudaciones grandes, que siempre ayudan a soportar el sacrificio que imponen las carreras de autos al piloto y a toda su familia.

Su primera gran victoria en el Turismo de Carretera: Bahía Blanca, y corriendo como piloto particular. En un circuito difícil, Ternengo demostró sus progresos innegables dentro de la difícil categoría.

Antes del TC todo era más sencillo

https://argentoteca.blogspot.com

Son una bomba...

Y explotan todos los domingos a la tarde, porque las transmisiones de fútbol de RADIO PORTEÑA son de dinamita.

En pocas palabras: nosotros preferimos ir para adelante y nos gusta el gol. Hemos decidido que no se puede seguir jugando al cero . . . Por eso las transmisiones de fútbol en Porteña tienen vibración de tablón y ruido de botines. En Porteña, los domingos a la tarde, hay olor a césped, clima de estadio, grito de gol . . . Esa es nuestra dinamita.

No ponga Porteña para dormir la siesta porque no va a poder.

Somos 10 y jugamos como 11, todos para adelante:

Raúl Peyré (relator, goleador neto) · **Raúl Ferrito** (comentarista, arma el medio campo) · Ricardo Aldao (vestuarios, una garantía en la marca) · Jorge Sícora, Julio Ferrer y Félix Rodríguez Lima (conexiones desde otras canchas, delanteros con hambre de arco). · Juan Antonio Ripoll (locutor, vocación por el toque y el desmarque). · Osvaldo Randall, Pablo Rossi y Sergio Tormi (técnicos, no les gusta el 4-3-3).

Ya lo ve: nos gusta el gol, pero salimos jugando buen fútbol desde atrás . . .

K 958

RADIO PORTEÑA

El deporte es de Porteña

https://argentoteca.blogspot.com

aprenda
RADIO
TV y
ELECTRONICA

GANE MAS DINERO
Aproveche sus ratos libres
Sea un TECNICO CAPACITADO

GRATIS recibirá un valioso equipo de herramientas, un moderno Tester y todos los materiales para construir un potente radio-combinado estereofónico. Todo queda de su propiedad.

INSTITUTO
PANAMERICANO
de TELEVISION

TACUARI 237 piso 9° Bs. As.

GRATIS! PIDA FOLLETOS HOY MISMO

Nombre.....
Dirección.....
Ciudad o pueblo.....
Prov. ..... F.C.N. ..... Edad ....

G. 3/10/67

URGE
PROTEGER
AL "REY
DE LA CASA"

Si su niño tiene menos de 2 años, debe vacunarlo, **AHORA.**

Para ello, acuda a los vacunatorios oficiales o a **ALPI.**

ALPI

EL EQUIPO PEUGEOT

FIGURAS TRADICIONALES Y DOS

Un nuevo taller amplio y ordenado sirve ahora al equipo oficial SAFRAR-Peugeot que correrá el Gran Premio Internacional de Turismo. Allí se está trabajando en la preparación de todas las máquinas.

●

Eduardo Casá se incorporó al equipo oficial. Ya corrió una vez con Peugeot 403; fue su primera carrera. Ahora es todo distinto.

SE están preparando con la minuciosidad y los recursos de siempre. Con la experiencia que se logró mediante la participación organizada a través de los Grandes Premios que significaron, para la marca, grandes victorias. Peugeot estará presente también esta vez y con todos los elementos necesarios para continuar los resultados obtenidos.

El director deportivo del equipo de los concesionarios SAFRAR-Peugeot será, por supuesto, Raúl Fernández Aguirre. Su experiencia y sus conocimientos sobre el tema son ya legendarios. Y su identificación con la marca del león también. La dirección técnica está a cargo de Jackie Forrest Greene. También, como en el caso de Fernández Aguirre, sería redundante especificar sus cualidades. Hubo siempre autos ganadores en su taller de San Isidro. Y piensa seguir haciéndolos. Su experiencia mecánica sobre el particular es muy grande y, además, los resultados están siempre a la vista. Conoce mecánica de la muy fina y también corrió muchas veces. Sabe cómo debe correrse un Gran Premio y está capacitado para ordenar y disponer lo que sea necesario.

La elección de los pilotos nunca es trabajo fácil. Pero el equipo Peugeot tiene sus hombres por tradición. Algunos, como en el caso de Julio R. Otamendi, llegan al retiro, pero son reemplazados por nuevos elementos que traen inocencia, inexperiencia y mucho empuje. El joven Ortiz Basualdo, que empezó ganando en Bahía Blanca, es la cabal demostración de todo esto. Representa la renovación dentro del equipo y es un paso con miras al futuro. Osvaldo Rolf Juchet es el veterano que rinde siempre mucho y que anda bien en todas partes. Es un experimentado piloto que conoce mucha mecánica, y eso en un Gran Premio es siempre muy importante. Muchas veces hay que improvisar en el camino y para eso hay que tener conocimientos y audacia. Puede ser fundamental. Maneja muchísimo en la montaña y en el llano; hay pocos

Osvaldo Rolf Juchet, un veterano piloto que es toda una garantía para el equipo. Anda fuerte en todas partes y conoce mecánica, lo que en un Gran Premio puede ser muy útil en algún momento.

SANTAMARINA, PEPE MIGLIORE, JUCHET, ORTIZ BASUALDO Y CASA, LOS PILOTOS

https://argentoteca.blogspot.com

SE PREPARA

ELEMENTOS NUEVOS

más veloces. Es toda una garantía. Por eso perdura dentro del equipo a través de los años.

Ernesto Diego Santamarina es el mayor crédito dentro del team. Sus repetidas victorias en los Grandes Premios son su certificado de capaz. Impetuoso pero medido. Muy rápido, anda siempre bien en todas partes y presenta, al cabo de las etapas, un equilibrio en su actuación que no condice con sus virtudes de piloto temperamental. Sin embargo, sabe correr Grandes Premios como pocos. Tiene esa virtud, y el equipo Peugeot la aprovecha. Naturalmente, siempre corrió con la mecánica de Forrest Greene, lo que constituye una ayuda importante. Es, como siempre, otra vez candidato.

Pepe Migliore es otro de los pilotos plenamente identificados con la marca. Con ella ganó un Gran Premio y consiguió otras victorias de mérito en carreras cortas. También tiene una experiencia invalorable, especialmente en pruebas de larga duración. Y estará presente una vez más con su marca. Por último, Eduardo Casá, el Nº 1 del ránking nacional de TC, también se incorporó al equipo en esta oportunidad. Hay que recordar que Casá empezó a correr en auto con un Peugeot 403 en una carrera que siempre recuerda ("le decían standard y fui standard. Me pasaban hasta los Fiat 1100"). Después llegó el TC y la consagración, pero la identificación con la marca también existe. Y será una buena experiencia y un motivo de interés para el público en general.

Se trabaja en un nuevo y amplio local con mucho orden y todo lo necesario. Pronto estaremos en la ruta donde se sabrá definitivamente qué pasará en este nuevo Gran Premio, que ya está interesando a todos. Peugeot estará bien representado. Sin ninguna duda.

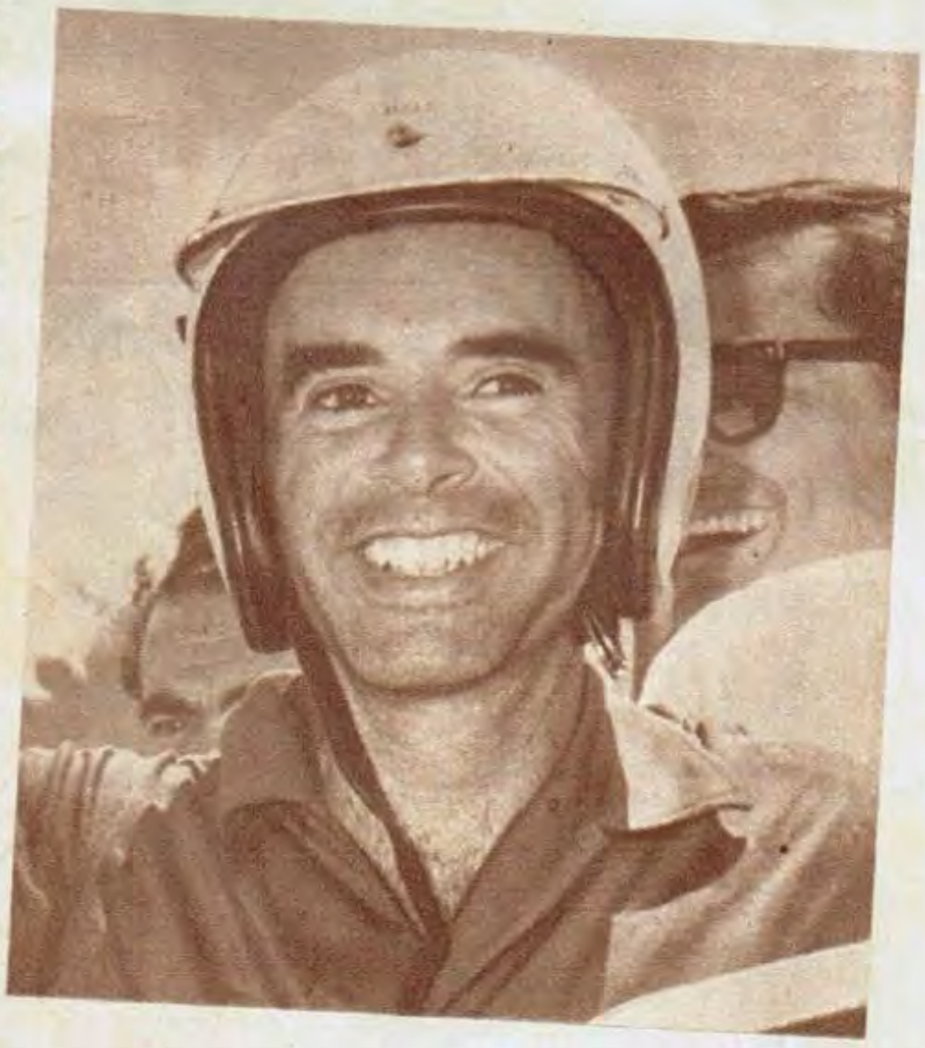

Repetido ganador del Gran Premio, Ernesto Diego Santamarina es la figura máxima del equipo Peugeot, aunque todos tengan iguales derechos y obligaciones. Sus méritos están a la vista y en los archivos.

●

Pepe Migliore, Raúl Fernández Aguirre y Daporta, preparador y acompañante de Migliore. Todos estarán nuevamente en el Gran Premio, bajo la insignia del león. Gente con experiencia y bien carrereados.

DOS MUÑECOS 25 ANIVERSARIO S.A.C.I.F.

POLO*

* Marca Registrada de DOS MUÑECOS S.A.C.I.F. Avda. San Martín 3096 Tel. 58-5974 y 58-6714 Buenos Aires

tiempo de primavera tiempo de

POLO

Para la manera de vivir actual, la prenda de más actualidad...
Pantalón Americano Polo es distinto y superior!
Para la juventud en acción, elegancia y comodidad a todo color para ambos sexos.

https://argentoteca.blogspot.com

ESTAN EN VIGENCIA

LA reunión especial del Consejo de la Comisión Deportiva para tratar definitivamente el proyecto presentado por el doctor Horacio Rivarola (h), sobre la postergación de las cinco carreras de TC en ruta pendientes del calendario del año actual, resultó larga y pesada. Los argumentos esgrimidos se repitieron por boca de casi todos los consejeros, sin llegarse a una solución apropiada en tres horas de deliberaciones.

Finalmente, y como consecuencia del buen tino del señor Bacca, se votaron dos ponencias definitorias. La primera suspendía toda la actividad automovilística hasta 1968, y la segunda dejaba correr únicamente aquellas pruebas que garantizaran seguridad y orden en todo sentido. Ganó esta última por 21 a 2, como se esperaba, y el Consejo tuvo que deliberar hasta las 2 de la madrugada para establecer las nuevas normas a seguir para que el nuevo procedimiento fuera efectivo.

Aunque varios delegados se retiraron del recinto, otros se quedaron a trabajar y consiguieron algo que ya está en vigencia plena. En primer lugar, caducaron todos los certificados médicos otorgados hasta el presente, y los pilotos deben someterse a una nueva revisación en el consultorio del Automóvil Club. No obstante eso, antes de cada carrera se hará una nueva revisación y se les tomará a los pilotos dosaje de aliento. Además, las máquinas también serán revisadas por una comisión técnica en un lapso de dos horas antes de cada carrera.

Los autos serán revisados estrictamente hasta en los momentos previos a las carreras. Se establecieron nuevas normas para la revisación técnica con comisiones designadas durante la reunión de la CDA.

NUEVAS NORMAS DE SEGURIDAD EN T. C.

En caso de accidentes, la CDA está facultada para revisar al piloto accidentado y decidir si su estado le permite volver a correr en lo futuro.

El circuito propuesto por cada club organizador deberá ser sometido a una observación muy detenida por miembros del comité de seguridad de la CDA, que será responsable de su aprobación o rechazo. Y eso ya está en funcionamiento desde la carrera del Autódromo Municipal de la Asociación Argentina de Automóviles Sport y de la de Tres Arroyos, que es la primera que se hace en ruta desde la resolución de la CDA.

El proyecto del doctor Rivarola, a pesar de haber sido rechazado en la reunión especial, tuvo pleno éxito si tenemos en cuenta que el doctor Rivarola quiso, en primer lugar, quedar en paz con su conciencia y despertar la de los demás miembros de la CDA y de la opinión pública.

Estas medidas son el comienzo de una revisión total de procederes para el año próximo, tanto de la CDA como de la Asociación Corredores Turismo de Carretera y del Gobierno de la Provincia de Buenos Aires. El gobernador, general Imaz, firmará de un momento a otro una ley que establecerá nuevas normas para la realización de carreras en ruta abierta dentro del territorio del primer Estado Argentino. Las carreras serán menos y mejor organizadas en lo futuro.

En el momento de escribir estas líneas había ya dificultades para lograr que los corredores se presentaran en el consultorio médico del ACA para obtener la nueva licencia. Si todo esto no se hace con la colaboración común, no iremos muy lejos. Y con peligro de quedarnos definitivamente sin automovilismo deportivo.

Caducaron todos los certificados médicos otorgados oportunamente. Todos los pilotos tendrán que hacer nueva revisación en el consultorio del ACA. Y esto ya entró en vigencia la semana anterior.

●

Los circuitos para el año próximo deberán parecerse, por ley de la Provincia de Buenos Aires, a los autódromos. Las carreras serán organizadas con mucha anticipación.

Aplicación estricta

https://argentoteca.blogspot.com

¡SUPER - AVENTURAS en acción apareció REVISTA....

Nº 2

¡Un mundo de SUSPENSO a todo color, en la revista mensual con las mejores historietas COMPLETAS!

Colaboran:

- **Arturo del Castillo**
- **Rapela**
- **Oswald**
- **Arancio**
- **Kropfl**

y un extraordinario equipo de colaboradores

L-159

https://argentoteca.blogspot.com

LA "ACADEMIA" TIENE LISTAS LAS MALETAS

Pizzuti organizando el trabajo. Todo Rácing piensa y vive para el partido contra el Celtic. Quieren que la Copa quede en la Argentina.

●

La preparación es intensa. Las caras alegres porque el esfuerzo vale la pena. Todo ha sido organizado como corresponde a un campeón.

→

PRACTICAMENTE, Rácing tiene todo resuelto para su viaje a Escocia. A casi 20 días de la partida —será el 13 del corriente— todo estaba debidamente organizado como corresponde a quien se ubica correctamente en el papel de Campeón de América y pretende serlo también del mundo. El espionaje que hizo Pizzuti en el match Celtic-Peñarol, mostraron el interés que hay en la "Academia" de no dejar nada librado a la improvisación. El DT y el doctor Venturino, además, estudiaron las comodidades de la zona, para llegar a Glasgow con una idea concreta sobre el lugar de concentración de la delegación.

Ahora, salvo problemas de último momento, se ha dado a publicidad quiénes viajarán el 13 en un vuelo regular de Aerolíneas Argentinas. Jugadores: Cejas, Spilinga, Perfumo, Chabay, Díaz, Martín, Mori, Basile, Cardozo, Rulli, Cárdenas, Raffo, Maschio, Vilanoba, Parenti y Juan José Rodríguez. Como es lógico, acompañarán al equipo Pizzuti, el profesor Ojeda, los doctores Pico y Venturino, el kinesiólogo Valverde, el utilero Bolchini, un cocinero y los dirigentes Baldomero Pico, presidente de la entidad y de la delegación, Carlos Cúneo y Ramón Sansinena. Es probable que éstos y Pizzuti viajen unos días antes para determinar definitivamente el lugar de hospedaje. Se calcula que el costo total de la empresa estará cerca de los $ 10.000.000 y el plantel estrenará nueva vestimenta; acompañada con un distintivo con la inscripción Rácing-Argentina-Campeón de América: traje gris liso, camisa celeste, corbata y zapatos grises.

Boca reencontrará a su ángel

ROJITAS EN LA FASE FINAL DE SU VELOZ RECUPERACION

TODO va mejor..., mucho mejor. Quizá porque espero como nunca volver a jugar. La inactividad es peor que todo lo que sufrí... Pero el consuelo de saber que pronto voy a quedar como nuevo me ayuda para aguantar y seguir colaborando en la curación...

—Entonces, lo veremos corriendo antes de lo previsto...

—Pienso que sí. Los médicos, y yo también me doy cuenta de ello, me han dicho que la evolución es mucho más rápida de lo esperado, de acuerdo a la gravedad de la operación que me hicieron. ¿Recuerdan que eran meniscos de la pierna izquierda?...

Angel Clemente Rojas muestra, en cada una de sus palabras, la imagen del que daría todo lo suyo por cambiar la situación que vive y que lo tiene tan preocupado. Podríamos sintetizarlo en dos de sus palabras, por demás gráficas: quiere jugar. Siente la necesidad de recuperar el tiempo perdido y su lugar preferencial en los equipos superiores de Boca Juniors y de la selección, ya que estaba entre los probables experimentados que viajaron a Europa y no se lo pudo finalmente convocar por la operación. Pero todavía debe conformarse con esperar. Pacientemente. Sin protestar. Es cierto, lo conversamos con el doctor Gioiosa, que recién lo recibirá de manos del doctor Cichero, que fue quien lo operó en el transcurso de esta semana, que la evolución ha sido mucho más rápida que lo esperado. Su espíritu inquieto mejor y más valioso que la medicina. Ayudó a recuperarlo tanto como los médicos. Ese querer jugar redundó beneficiosamente para que Boca reencuentre a su Angel...

Según las necesidades de su actual tratamiento, todo se limita a ejercicios individuales, en el consultorio, para comenzar a darle fuerza y movilidad a su pierna. Con esto se pretende acelerar aún más el regreso a los entrenamientos en forma activa y normal. Según todo hace indicar, en el transcurso de la próxima semana le será dado el permiso para intensificar su preparación. Dentro de un mes puede volver a estar en [illegible] de juego.

https://argentoteca.blogspot.com

ENTRA POR LA PUERTA GRANDE JOSE MENNO, TRAS SU GRAN GESTO

Y José omite algo, que los allegados a Bonavena ya se encargaron de hacérnoslo saber para enaltecer más la calidad humana de José Umberto. Oscar le quiso pagar a Menno por su trabajo de preparación en Alemania unos cien mil pesos argentinos, pero el medio pesado de que nos ocupamos se negó a recibir paga alguna. **La amistad auténtica nunca la mide la moneda.** Y eso le demostró Menno a Bonavena, quien le quedará para siempre emotivamente agradecido.

Por todo esto llegará el sábado al cuadrado del Luna Park José Umberto Menno para enfrentar a Gregorio Peralta. **Es decir, tuvieron que suceder estos episodios humanos para que se conociera que Menno es un hombre que deportivamente es para mucho más.** Entonces, Juan Carlos Lectoure le da la gran ocasión. **Más vale tarde que nunca.** Prefiere Menno ante esta oferta dejar pendiente un compromiso boxístico en Alemania: "Voy a estar con mi público. Si me perjudicara el fallo me consolará saber que fue acá. En cambio, cuando eso pasa en el exterior, la rabia es muy grande. Y no hay a quién contarle la injusticia...", explica el púgil oriundo de la ciudada de La Plata.

La carrera deportiva del rival de Menno es ampliamente difundida. Gregorio Peralta añadirá a esta espectacular presentación del platense su importante cuota de experiencia arriba del cuadrado. Una tremenda responsabilidad para el viajero boxeador que entrará por la puerta grande al Luna, con la inquietud de hallar de alguna manera su consagración boxística en nuestro medio y ubicarse así en una situación de privilegio en el cuadro de su especialidad. Desde el fin de semana último se entrena activamente José Umberto, además de contar con llamativo padrinazgo para su contienda con Peralta: Bonavena.

Escribe TONI

Hay deportistas en nuestro medio que son muy buenos en su aspecto técnico, **pero que si no inciden en su trayectoria algunos episodios marginales, situaciones que podrían llamarse fortuitas,** son pocos los que se enteran de sus cabales condiciones. Y eso le pasó a José Umberto Menno. El medio pesado argentino, hacía un tiempo se había ido en barco, en modesta clase, rumbo al Viejo Mundo en busca de mejor horizonte deportivo. En principio no lo halló; muchos no le quisieron pelear. No había plata **y entonces no tuvo ambage para subsistir en entrenar por 20 dólares diarios al italiano Victorio Saavedra.** Pudo subir al ring en otras ocasiones y demostrar así sus dotes de buen boxeador que pugnaba por una ubicación en el panorama de este deporte. Como lo destaca siempre su manager, Víctor Arnotem, al margen de lo deportivo, José Umberto Menno es un caballero. **Y esta última virtud resultó el espaldarazo para la gran ocasión que se le ofrece el sábado en el cuadrado porteño de Corrientes y Bouchard.** Su hombría de bien lo hizo trasladar desde Italia a Bar Soden (Alemania) para ponerse a disposición de su compatriota Oscar Natalio Bonavena, permitiendo que nuestro aspirante al título mundial de todos los pesos se preparara durante 10 días con la plenitud necesaria para enfrentar al germano Carlos Mildenberger.

—Fueron los 10 días más felices que he pasado en el extranjero. **¡Qué lindo es estar con un compatriota tan lejos y servirle para el alcance de un título!** —resume el propio Menno a GOLES.

El platense se presenta apadrinado por Bonavena

https://argentoteca.blogspot.com

★ Lo desilusionó el fútbol

Norberto Rubén MADURGA

¡Y RACING NO LO QUISO!

(Boca, agradecido)

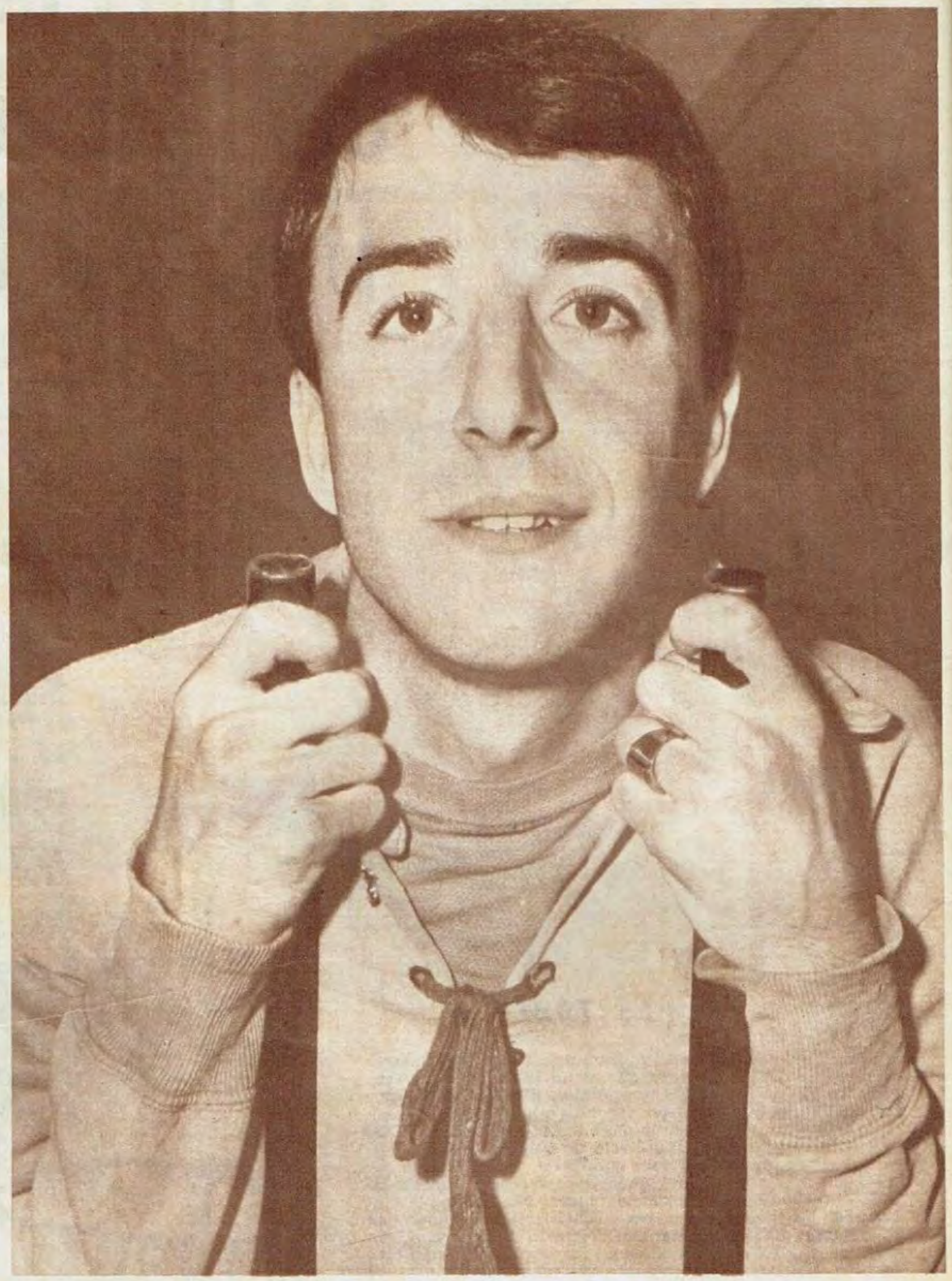

—CUANDO Rácing me dejó poco menos que "colgado" no tenía más ganas de seguir en el fútbol... No sabe usted la amargura que sufrí. Ernesto Duchini me llevó en 1962 para jugar en quinta. Lo hice en algunos partidos amistosos y creo que anduve bien, pero justo cuando empezaba el torneo oficial, Duchini se fue a Chacarita y no me pusieron ni un solo partido. Virtualmente se olvidaron de que existía. En 1963 me fui a jugar a una liga libre, sin esperanzas de poder volver al fútbol grande. Sin esperanzas y sin deseos, se lo aseguro. Pero en un partido de barrio me vio jugar Bernardo Gandulla. Me habló. Al principio no me ilusioné mucho, ya había sufrido un desencanto con Rácing. Acepté y fui con Gandulla a Atlanta. La verdad es que me trataron muy bien. Tuve suerte. Guardo para Atlanta el mejor de los recuerdos, es un club al que le tengo cariño. Después vino lo increíble... ¡Boca! ¿Usted se imagina lo que sentí cuando me enteré que había pasado a Boca?

La cara se le ilumina. Lo otro, el recuerdo de su amargura en Rácing, de lo que pudo ser la frustración en su carrera de jugador, la muerte de todas las ilusiones que había alimentado, son un pasado con sabor de anécdota. Nada más. Lo que vale es este presente, esto de ahora, la victoria de su espera, de su perseverancia y de su talento. Le costó imponerse, ganarle a la tribuna, al recelo de la gente acostumbrada a ver nombres famosos.

—No sé, al principio me encontré como perdido, confundido, me pesaba la responsabilidad. Entraba a la cancha con un montón de cosas en la cabeza que no me dejaban pensar con serenidad... No buscaba la gambeta por temor a perder la pelota, no tocaba de primera por miedo a entregarla mal... Yo sentí en carne propia lo que es cambiar de un club chico a un club grande y le aseguro que la diferencia existe, aunque haya muchos que ahora piensan que no es así. Uno en cualquier equipo juega para ganar, siente esa necesidad como algo importante, pero en un club grande es mucho peor todavía, más aún en Boca, donde el ganar es poco menos que una obligación. Llega un momento en que uno se enfrenta a una sola alternativa: ganar, ganar... Hubo algo que me ayudó mucho: mis compañeros, los técnicos y los mismos directivos, quizás porque

https://argentoteca.blogspot.com

europeo. Admira a Pelé y Gonzalito

ellos habían visto ese mismo proceso en otros jugadores, y en el caso de éstos lo habían sentido antes que yo. Además no perdí la fe, estaba convencido de que valía, de que yo no estaba en Boca porque sí, estaba porque algo me habían visto. Todo era cuestión de aclimatarse, de habituarse al ambiente y a las obligaciones. Pedernera, por otra parte, me alentó siempre, me aconsejó para mejorar y para que supiera esperar...

EUROPA, LA GIRA, SU FE...

—¿Qué cambió en usted?

—Algo muy importante: comprendí que un jugador de media cancha no puede estar nada más que para mirar el arco contrario. Yo, antes, jugaba de la media cancha hacia adelante, no sentía la marca y además no sabía marcar... Bueno, ahora creo que tampoco sé, pero lo hago y comprendo lo importante que es; por lo menos lo intento...

—¿Cuál es el mejor jugador en su puesto?

—Para mí, Alberto González. Pero además tiene tanta calidad, tanta responsabilidad y conocimientos que es capaz de jugar donde lo pongan, de cualquier cosa...

—¿El mejor jugador que vio?

—Pelé. Sin ninguna duda. En la gira que hicimos por Europa estuvimos con él. Lesionado y todo fue un fenómeno. Otro jugador que me impresionó mucho fue Simoes, las sabe todas. Para mí, más importante que Eusebio, aunque éste también es cosa seria.

—¿Europa fue importante para usted?

—Fundamental. Si hoy estoy en primera se lo debo a la gira por Europa. Cuando jugué el primer partido tenía fe, hoy tengo el doble.

—¿Un equipo de esa gira?

—Benfica. Sin ser lo que dicen, es un buen conjunto, difícil, experimentado... De los demás no me ha quedado nada. ¿Quiere que le diga una cosa? Me llevé una desilusión con el fútbol europeo. A nosotros no nos ganaron ni en fuerza, ni en velocidad, ni en planificación. Menos en técnica. Por lo menos a mí se me hizo mucho más simple de lo que presumía. Van al amague con una facilidad pasmosa. Una de las cosas que lamenté fue el no poder ver jugar a Beckenbauer. De los demás que vi, no hubo nada que me sorprendiera, salvo Simoes. No sé, qué quiere que le diga, yo pienso que cualquier jugador argentino, sin ser un crack, un buen jugador solamente, hace capote en Europa. Puede que me equivoque, pero lo vi así...

—¿Cómo ve a Boca en el Nacional?

—Pienso que es candidato. Anda muy bien arriba, y en cuanto mejore un poco atrás, no habrá problemas. Tiene un plantel excepcional, muy buenos jugadores. Está para campeón.

—¿Un equipo difícil?

—Creo que hay varios en nivel muy alto, en condiciones de pelear el final del torneo. Pero elijo a Estudiantes. Es muy difícil jugar contra el equipo de Zubeldía. Está muy bien estructurado.

Norberto Rubén Madurga, 22 años. Maduro, con una madurez llamativa para sus 22 años. No tiene impacto. Es todo razonamiento, análisis. Sin estridencias, nunca un tono más alto que el otro. Sencillamente simple. Y así le ganó a la hinchada de Boca, a la necesidad de "ganar" que tiene Boca. Con fe, pero fundamentalmente con talento y habilidad.

Su madre. Un aliento, un algo importante por qué luchar. Un hijo feliz, una madre feliz por el éxito de su hijo. Madurga brindará momentos felices a su madre, doña Antonia.

Irma Patricia y Raúl Alfredo, sus sobrinos, roban muchas horas al joven jugador de Boca. Una figura joven, de una generación que ha comprendido la importancia de un fútbol exigente.

https://argentoteca.blogspot.com

Carlitos Griguol
UN SIMBOLO EN CENTRAL

Temperamento, fuerza, capacidad para mandar, pero también capaz de que sus compañeros lo escuchen. Porque lo aprecian. Un símbolo en Central. Carlos "Timo" Griguol.

SI usted, señor lector, pudiera hacer una compulsa entre los futbolistas y preguntara: "¿Qué piensa de Carlos Griguol...?", muy posiblemente se llevaría una sorpresa. Pocas veces se puede dar un caso de unanimidad tan absoluta. La contestación será una sola: "Es un fenómeno de tipo, está pasado de buena persona...".

Y es cierto. Pero más allá de esa imagen están las causas que la forman, que la provocan. Alguna vez, cuando Osvaldo Zubeldía tomó a su cargo la selección para Inglaterra, le preguntaron entre otras muchas cosas: "¿Por qué incluyó en la nómina a Griguol...?". La contestación del joven técnico fue muy simple:

—Primero, porque es un jugador importante, aunque no alcance gran relieve técnico. Puede ser volante y marcador central, es ganador por temperamento, vital en partidos difíciles. Segundo, y principalmente, porque, a mi entender, NO HAY EN EL FUTBOL ARGENTINO NADIE QUE PUEDA SER CAPAZ DE NUCLEAR A SU ALREDEDOR UN GRUPO HUMANO DE LA MISMA MANERA QUE PUEDE HACERLO GRIGUOL...

Y en Rosario Central, ganador, potente, candidato al título, está la prueba. El cordobés se ha convertido en algo así como un símbolo de este nuevo Rosario Central. La misma confianza que le tenía Osvaldo Zubeldía se la tiene, hoy, Miguel Ignomiriello.

Toda la ciudad de Rosario lo reconoce, la ganó por su honestidad, por su esfuerzo, por la hombría de bien que revela en cada acto. Y allí, que llegó perdedor, que tuvo la racha en contra, que le vio la cara a la mala suerte, volvió a ser ganador.

—Para mí no hay otro camino que el trabajo, y ahora Rosario Central está trabajando como corresponde. Muchos fueron los que me miraron con mala cara cuando hablé, no les gustaron mis verdades. Pero los hechos demostraron que tenía razón...

Ahora Rosario es suya. Sus calles, su gente. El ganó con su verdad, de frente, sin tapujos. Por eso ya tiene un título que es el premio a su hombría de bien, a su sinceridad: "Carlitos Griguol es el símbolo de Rosario Central".

La pregunta que se hacen muchos

SI analizáramos la situación actual de casi todos los equipos, y especialmente los grandes, nos encontraríamos con que si bien la necesidad no agobia, la mayoría de ellos tendrían que pensar en incorporar, para el certamen de 1968, algún arquero.

Los interrogantes pueden ser varios. Vamos a ellos. ¿Qué arquero se puede comprar (siempre hablando de un club grande) con la suficiente jerarquía y juventud para alternar en primera división?...

Hay un nombre que últimamente ha tomado enorme trascendencia, y no por circunstancias fortuitas, no en razón de "rachas favorables", sino pura y exclusivamente en mérito a actuaciones descollantes, a una evolución constante, no sólo en el aspecto técnico, sino también en lo que a madurez y experiencia se refiere, todo esto sustentado por el gancho más importante: 21 años.

Y este arquero se llama Poletti. Lo suyo del torneo Metropolitano y lo que va del Nacional ha sido de excepción, especialmente en los partidos difíciles, de gran compromiso, decisivos.

Pero el otro interrogante que surge es el siguiente: ¿Cuánto vale Poletti?... Esta pregunta se la están haciendo varios dirigentes de clubes grandes, que han puesto sus ojos en él.

Y como dijera un dirigente estudiantil, muy allegado a nosotros: "Cuando se animen a pedir precio, la contestación de Estudiantes es casi seguro que les puede producir un síncope cardíaco... del susto que se van a llevar...".

Eso y decir que no está Estudiantes dispuesto a venderlo, es exactamente lo mismo, o poco menos. Además, hay otro aspecto importante: Poletti, además de sentirse muy cómodo en su club, para cambiar, lo más seguro es que exija la titularidad donde vaya, pues por más importante que sea el club que lo pueda comprar, él es arquero titular de Estudiantes, campeón Metropolitano 1967, por supuesto, mucho más importante que suplantar en cualquier club de los llamados "grandes".

¿CUANTO VALE POLETTI?

https://argentoteca.blogspot.com

¿SE JUEGA O NO? DILEMA QUE DESANIMA AL HINCHA

←
Diálogo en el hotel. Todavía nada se sabía sobre el partido. Pedernera con Alfredo Rojas; de espaldas, Rattin, Simeone y Marzolini. Es necesario unificar criterios para que esto no vuelva a repetirse.

Cuando se supo que el partido no se jugaba, la delegación emprendió el regreso. Por ahora, el partido se jugará mañana en horas de la noche.
↓

La renovación impuesta a nuestros campeonatos, también debe estar dirigida al hincha. A buscar que no se desanime por curiosas formas de encarar el problema en los días de lluvia. Lo ocurrido en esta nueva fecha del Campeonato Nacional, nos lleva a decir que es imperioso que se unifiquen criterios. Que nada quede librado, puramente, a aspectos extradeportivos y meramente económicos. Porque estos, importantes dentro del profesionalismo como es lógico y así vemos, parecen ser tomados, por la forma de encarar el problema, en defensa de algunos y en pérdidas para otros.

←
Novello, Suñé, Pérez y Marzolini. El billar, mientras se esperaba la resolución de los dirigentes, fue entretenimiento para muchos. Otra vez lo económico privó sobre el resto.

Gonzalito, Luna y el profesor Cutrera. Mucho interés en Mar del Plata... y frustración del público cuando se conoció la suspensión. La radio, esta foto en Dolores en el regreso, informaba sobre el resto de la ← **jornada.**

La reclasificación, y los varios campeonatos del sábado, de primera división, fue suspendida con suficiente tiempo como para que nadie se llegara a las distintas canchas. Se resguardó al público. Pero resulta que la fecha, al decir de todos, pudo haberse jugado y Unión, que viajó desde Santa Fe, debió pagar el apresuramiento. Si bien es cierto que las de por sí bajas recaudaciones de los sábados iban a mermar, en la oportunidad el único que perdió fue el equipo santafesino. Con este agravante: ahora los dirigentes piden fechas extras, pues así como están las cosas el fin será para Navidad.

En el Nacional, se dejó librada la decisión a los dirigentes. Hubo especulación en algunas canchas —mientras el hincha no sabía si pagar o no su entrada—, esperando definiciones en otras. En Ferro los locales querían la suspensión por la magra recaudación y los visitantes jugar por futuros compromisos. Debió decidir el árbitro considerando que nada justificaba no realizar el partido. En Independiente, se incitaba a entrar al público para "conmover" a los irresolutos dirigentes. En Mar del Plata, todo fue confusión y, finalmente, llegó la suspensión. Si bien es cierto que el campo estaba pesado, pudo haber sido otro el final. Sólo en Quilmes, a pesar que Rácing optaba por la afirmativa por necesidad, el campo de juego no respondía a las mínimas necesidades.

Como se ve, hay que encarar el problema con seriedad —hemos dado a publicidad algunos de los problemas—, es primordial para que esto no vuelva a repetirse. Para que quien mantiene con su presencia al fútbol no se llegue a sentir defraudado cuando un intercambio de ideas entre dirigentes lo deje sin fútbol cuando el resto decide jugar. Que el temperamento a seguir, salvo en imponderables como el caso Quilmes-Rácing, sea uniforme para evitar equívocos y para defender, por igual, los intereses de todos los clubes y del aficionado que quiere y decide ver fútbol.

En cuanto a los dos partidos suspendidos, Quilmes y Rácing se enfrentarán esta noche, y San Lorenzo de Mar del Plata y Boca Juniors, en principio y al cierre de esta edición de GOLES, se disputaría mañana, también en horario nocturno.

Resulta imperioso unificar criterios

https://argentoteca.blogspot.com

DEPORTES de aquí y

LAS VACACIONES DE EUSEBIO...

Italia lo recibió con enorme entusiasmo. Eusebio, el hombre que brilló en el último campeonato mundial de Inglaterra, dejó Portugal para pasar algunos días de vacaciones en Italia. Estuvo en varias ciudades. Milán no pudo escapar a su atención. Pero, fundamentalmente, Eusebio visitó aquellos lugares donde las bellezas naturales rodean a los veraneantes.

En la nota gráfica lo vemos en compañía de su esposa, junto a la piscina, en uno de los hoteles en que se hospedó.

SEELER Y LA JUVENTUD

Hace algunos días, refiriéndose a hechos del mundial de Inglaterra, Roberto Perfumo nos comentaba: "Seeler, además de notable jugador, es la imagen más cabal de la sencillez..." Recogiendo recortes de publicaciones extranjeras tuvimos oportunidad de leer en algunas de ellas el gran aporte que representaba Seeler para la juventud. Es ídolo, sin lugar a dudas.

En la nota gráfica lo veinos conversar, volcar muchas de sus experiencias, durante un entrenamiento de jóvenes. Uwe Seeler siempre es atendido por la juventud futbolística de su país. Es el maestro...

PEREZ, EL ARGENTINO QUE ASOMBRO EN EL REAL

La nota gráfica corresponde al día en que Miguelito Pérez, argentino hijo de españoles, ex jugador del Sportivo Italiano y Mónaco, hizo su debut en el Real Madrid.

Ya había jugado en dicha institución, en algunas prácticas, durante el año pasado. Según sus propios conceptos, en una carta que envió a un amigo suyo radicado aquí, en Buenos Aires, dejaba constancia de que el técnico del Real, Muñoz, quedó asombrado por su juego. Ahora, como jugador del club, ese asombro llegó a las tribunas que grita su nombre en cada una de las presentaciones del conjunto madrileño.

FUTBOL Y BALLET

(Greaves-Budzinski)

Son dos grandes figuras en sus respectivos países. Greaves, de Inglaterra, y Budzinski, de Francia. Y dejaron esta muestra de fútbol que más se parece a dos poses de ballet, de acrobacia, también.

El Nº 6 es el francés, crack en el Nantes. Jimmy Greaves sólo pudo sostener su cuerpo merced a la ayuda de su brazo izquierdo. Inclusive, la nota gráfica ha dado lugar a ciertas dudas respecto a la posición de las piernas de ambos. Pero no hubo ni foul ni accidente. La derecha de Robert Budzinski no alcanzó a golpear a Greaves.

DETTMAR CRAMER EN JAPON

El profesor José D'Amico nos dijo alguna vez, refiriéndose a la gira que realizó por Europa: "El técnico que mejor me impresionó de todos los que vi trabajar, fue el alemán Cramer". Lo vemos junto a unos niños japoneses a quienes les impartió diversas enseñanzas de un deporte que domina: el fútbol.

Pero, además, el técnico Dettmar Cramer hizo tiempo para conversar con Eddie Towsend, que dirigió a Ebihara contra Accavallo en Buenos Aires. Para Cramer, fútbol y boxeo son los dos mejores deportes...

https://argentoteca.blogspot.com

del mundo

EL FUTURO MUNDIAL

El plazo de inscripción para el futuro campeonato mundial de fútbol a realizarse en México finalizará el próximo 15 de diciembre, según lo determinó la Federación Internacional de Fútbol Asociación (FIFA).

Hasta este momento, según lo anunció la propia FIFA, se recibió la solicitud de inscripción de 17 países. Son los siguientes: Argentina, Bélgica, Brasil, Costa Rica, Dinamarca, Luxemburgo, Nueva Zelandia, Sudán, Turquía, Uruguay y País de Gales. Además, se marcó como plazo para realizar los partidos eliminatorios, desde abril de 1968 a diciembre de 1969.

¿LA NIEVE ES ENEMIGA DEL DEPORTE?

En nuestro país siempre se habló del problema que suscitaba jugar en terrenos húmedos y, en muchos casos, con barro. También fueron motivo de estudio las canchas europeas cubiertas de nieve.

Aquí tenemos dos casos. Son notas gráficas pertenecientes a partidos disputados en Munich y en Malmoë.

La cancha, convertida en una pista de patinaje debido a que la nieve se convierte en hielo. La revista francesa Mirror du Football expresó, en este sentido, que de ninguna manera se puede competir en fútbol con campos de juego en semejante estado. Y agregó que, sólo los dirigentes persisten en la idea de jugar en esas condiciones.

UNIVERSIDAD CON TITULO DE CAMPEON

La nota resulta interesante. En la nota gráfica se destaca al equipo de la Universidad de San Francisco (EE.UU.) que se clasificó campeón del torneo universitario de fútbol después de vencer por 5 a 2 al conjunto de la Universidad de Long Island.

El campeón universitario juega un esquema de 4-3-3 y está compuesto por los siguientes jugadores: Mac Renato, Pressentin, Rangel, Ivanov, Katzeff, Laurel, Sagastume, Contreras, Tsacle Aramendia, Royce, Hites, Fernández, Gersonsky y Ospionder. Ese es el plantel.

UNA SANCION A JOHNSTONE

Jimmy Johnstone, puntero derecho del Celtic y hombre fundamental en el esquema ofensivo del campeón de Europa, fue sancionado durante el partido jugado contra el St. Johoson. Al respecto, Ernst Walker, subsecretario de la Asociación, declaró: "Las suspensiones en Europa, sólo se aplican a la Unión Europea...

Como los escoceses no comunicarán oficialmente la sanción a Johnstone, es seguro que el jugador pueda integrar el equipo del Celtic contra Rácing.

YASHIN ES IDOLO DE ZOFF

Muchos arqueros del mundo tomaron como ejemplo las aptitudes de Yashin exponía en cada una de sus presentaciones internacionales. Ahora, el arquero que ha causado sensación en el campeonato italiano de fútbol, Zoff, ha declarado espontáneamente: "El mejor arquero que vi en mi vida es Lev Yashin..."

Sin duda, la experiencia del arquero de la selección rusa ha influido sobre su real capacidad. Es así como, en este momento, muchos de sus colegas, incluso en el plano internacional, lo toman como ejemplo.

OTRO CASO MAS...

Ya nos referimos al tema. España adquiere la transferencia de jugadores argentinos mediante un recurso: los argentinos salen de Buenos Aires con pasaporte español. Ahora, es el Nº 10 de Unión de Santa Fe, Mario Rubén Mendoza, quien jugará en el Real Madrid. Ya está solucionado el problema, prácticamente.

La transferencia fue facilitada por la gestión del conocido empresario argentino Angel Espiño.

El recurso empleado tiende a solucionar un problema: la reglamentación que impide a extranjeros ser adquiridos por instituciones españolas. GOLES se ocupó y se sigue ocupando de esta situación.

https://argentoteca.blogspot.com

Estrictamente RESERVADO

Por X-13

DON PEDRO SE PUSO MUY SERIO

—Me imagino que a lo largo de la semana pasada el horno no habrá estado para bollos en Lanús.

—Si fuese socarrón en mi respuesta le diría que, al contrario de lo que usted piensa, el horno estaba para "bollos". Pero vamos a hablar en serio.

—Como usted prefiera...

—Y hablando de hablar en serio, el que habló de lo lindo y muy en serio fue don Pedro Dellacha.

—¿Hacia quién iba dirigida la filípica de don Pedro del Area?

—A sus jugadores "granates". Que no están, por cierto, acostumbrados a ver tan enojado al mesurado técnico.

—¿Qué pasó a la postre?

—Que prometieron tratar de recuperar el terreno perdido, reconociendo que no estaban haciendo las cosas bien.

—Esperamos, entonces, que se enmienden.

EL "PANADERO" SIGUE CAMBIANDO

—En la pasada semana el "panadero" Díaz cayó al entrenamiento de Racing con un automóvil despampanante. Un modelo deportivo que debe haberle costado dos "palos" y medio —algo así como dos millones 500 mil pesos—, y que provocó expresiones de admiración en todos los tonos.

—¿Pero no era que el "panadero" estaba motorizado?

—Claro que lo estaba. Pero el muchacho no puede con el genio. Y cada seis meses cambia su rodado.

—Y Perfumo, de a pie...

—Distintas concepciones de la vida. "Cara de Angel" compra ladrillos. Díaz, en cambio, movilidad de lujo.

—Lo que certifica, por otra parte, lo mucho que paga Racing.

—Y ojalá le dure al inefable muchacho y extraordinario jugador.

CUANDO "PICHINO" SE QUEDO MUDO

—Me contaron que en el vuelo en común que hicieron por el interior del país los jugadores de Vélez Sársfield y de Huracán, el inefable "Pichino" Carone resultó un animador excepcional...

—Con toda seguridad que Willington se habrá mostrado menos locuaz.

—No lo crea, porque el cordobés también es un animador de todo viaje. Pero este recuerdo tiene otro destinatario...

—¿Cuál es?, si puede saberse...

—Parece que Carone, en un partido, lo tuvo a mal traer a Navarro, especialmente con sus indirectas. La voz se corrió y en un momento en que "Pichino" seguía con sus chistes, se encontró de pronto con la cara seria del guardavalla, que abría y cerraga sus manazas...

—Carone no se bajaría del avión, ¿no?

—Por supuesto que no. Pero se sentó muy lejos de Navarro...

EL "BETO" SE VA RECUPERANDO

—He podido apreciar que el "Beto" Méndez está, físicamente, totalmente recuperado del accidente automovilístico que sufriera.

—Tiene usted razón. Beto está totalmente recuperado en lo físico. Pero no tanto en lo anímico.

—No hay duda que las cosas penosas dejan su secuela. Pero el gran muchacho de Barracas tiene todo de su parte para salir adelante en esta emergencia.

—Está usted en lo cierto. Con la colaboración generosa en lo espiritual de todos sus compañeros y con la capacidad del doctor Gioiosa, que se desvela por sus muchachos. Menéndez, dentro de poco, será integralmente el "Beto" de siempre.

—Para regocijo de quienes gustan del buen fútbol. Y para satisfacción de los hinchas boquenses...

—Ni más ni menos...

EL RUEGO A LA VIRGEN GAUCHA

—Lo vi por Luján hace una semanita.

—La verdad es que X-13 tiene esas cosas. Aprovechó su franco del lunes y se largó hasta los pagos de la Virgencita Gaucha.

—¿Para algún ruego privado?

—Esas son cosas íntimas. Pero en esta ocasión había también un interés periodístico de por medio...

—Ya lo veo. Ver cómo terminaba el viaje a pie de los campeones, que iban a agradecerle a la Virgen haber respondido a sus ruegos por la Libertadores. Y rogar para que Glasgow les sea propicio.

—Exactamente. Y de los que se largaron desde Liniers arribaron Parenti, Spilinga y Raffo, y —ríase usted— un reportero gráfico. Quien, sin estar preparado para el esfuerzo, no aflojó nunca.

—De todas maneras, el campeón cumplió.

—Como había cumplido la Virgencita de Luján.

LOS HERMANOS SEAN UNIDOS...

—Al famoso refrán de "los hermanos sean unidos" podría cambiárselo y adecuarlo a una situación que conocemos. Con lo que pasaría a ser "los "santos" sean unidos.

—Ahora sí que se impone un mayor abundamiento aclaratorio...

—Para eso está X-13. Sucede que en San Lorenzo integran el plantel que cobra los premios especiales 16 jugadores. Los otros, los que completan la nómina, cobran ese premio sólo cuendo juegan. Pero sus compañeros —los otros 16— han resuelto reunir el diez por ciento de lo que toca a cada uno, con un máximo de 300 mil pesos por partido ganado, para repartirlo entre los "supernumerarios". Que cobrarían así 12 mil pesos dominicales "per cápita"...

—Es un lindo ejemplo, por cierto.

—Y un generoso aporte para los muchachos reservistas...

JEFES DE GRUPO EN LOS "MILLONARIOS"

—Yo no sé si River juega mejor o peor que antes, pero lo que la gente señala —y con particular satisfacción los hinchas del gran club de Núñez— es que hay, indudablemente, un nuevo espíritu en la formación.

—X-13 no aspira a ser adivino, pero algo puede decirle en torno al proceso de recuperación anímica del otrora alicaído plantel de la banda.

—Deje de lado los autoelogios y sea conciso...

—Lo seré. Don José D'Amico, que es un perfecto conocedor de las virtudes y falencias del alma humana, ha integrado grupos humanos con sus "capataces". No los ha determinado. Se han formado solos, por propia gravitación de la inclinación de cada uno. Y así están las cosas. Marcando ritmos y esfuerzos, tendiendo todos a una sola aspiración: mejores éxitos para su divisa, hombres como Matosas y Onega, por ejemplo...

—No apreciado hasta ahora, certifica las bondades del sistema. Que enaltece a la vez a los muchachos "millonarios", con sus jefes de grupos espirituales...

BUENOS AIRES, MECA DE PODERES

—Nuestra ciudad se ha convertido en la Meca de quienes tienen poderes habilitantes para negociar jugadores.

—Son muchos.

—No tantos, pero buenos, como dicía el finado Le Pera, capo cesa.

Que por eso mismo cuenta con la confianza de los clubes y de los propios jugadores que quieren cambiar de divisa.

—¿Algunos nombres nuevos en la lista?

—Algo, sí. Tratando de llevar gente a los Estados Unidos: Lux, aquel muchacho que fuera jugador de Ferro, Pegnotti, Navarro y otros.

—¿Yo no traen nada?

—Ellos, no. Pero dos conocidos promotores buscan ubicar a los chilenos Araya y Prieto. Aunque de aquél se afirma que pasará a jugar a Brasil. Mientras tanto, los cafés de Chacarita son renovadas estaciones de la nueva Meca...

DILEMA EN RIVER PLATE

—River Plate, más bien dicho quienes tiene a su cargo la orientación del fútbol profesional, no ocultaron, hace un tiempo, su interés en el half de Lanús Ostúa...

—También habló GOLES del uruguayo González, de Rosario Central.

—En efecto. Pero en ambos casos se dan semejantes circunstancias.

—Usted dirá...

—Los "granates" no están dispuestos, dentro de lo posible, a negociar a sus más calificados valores. Y de hacerlo cobrarán por cada uno de ellos de 20 millones para arriba. Algo parecido ocurre con Rosario Central.

—Entonces River apuntaría hacia La Plata, refirmándose el concepto de lo mucho que está cotizado Manera...

—¿Y Zubeldía?

—Podríamos añadir que el técnico del campeón metropolitano ha señalado que su plantel resulta suficiente para las aspiraciones estudiantiles..., siempre que no sean negociados sus hombres base.

—La verdad, un verdadero dilema.

https://argentoteca.blogspot.com

LA REAL VOCACION DE AMADEO...

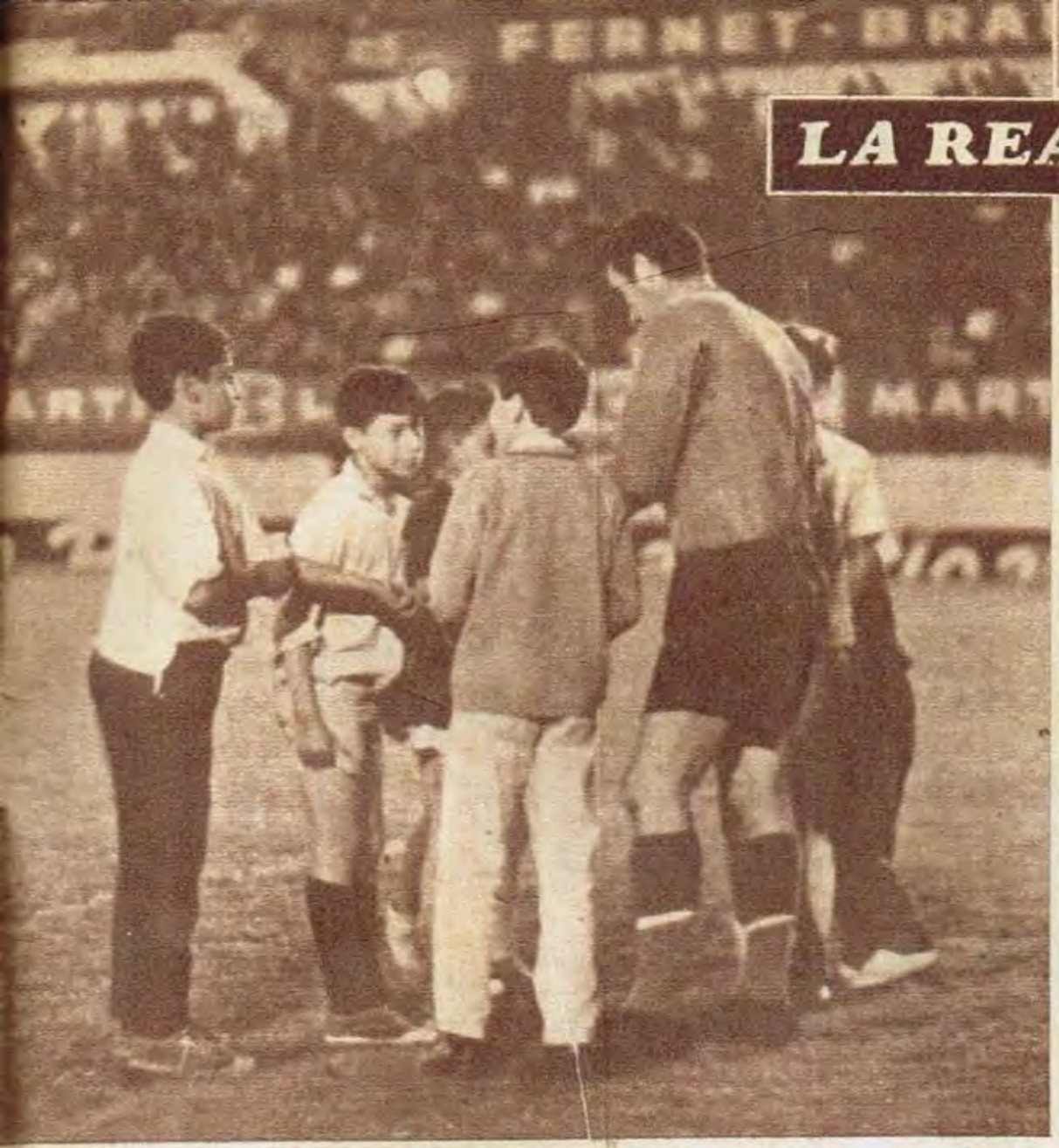

Los pibes rodeando al maestro. Al hombre que sueña con enseñar todo lo que sabe. Sería muy interesante poder reunirlos a todos y hablarles, explicarles. Esa vocación debe luchar contra muchos dólares...

¿LOS PIBES PODRAN MAS QUE MUCHOS DOLARES?

AMADEO Raúl Carrizo duda. Piensa mucho. Trata de hacer un balance de los pro y los contra de su situación. Es que resulta muy difícil tomar una determinación. A pesar de ello, ha reiterado su pedido a la Comisión Directiva de River Plate: quiere el pase en blanco a fin de año, para poder decidir su futuro.

¿Pero cuál será? ¿México..., Estados Unidos..., Chile, donde dice que preferiría ir a jugar? Realmente, pensamos que en estos momentos ni el mismo Carrizo debe saberlo con exactitud. Las ofertas que ha recibido son tentadoras. Hablan de muchos dólares y de una posibilidad —por el recuerdo que ha dejado, sobre todo en México—, de un amplio éxito en sus futuras actuaciones.

De todas maneras, y sin olvidar Chile y el interés particular de Carrizo por actuar más cerca de Buenos Aires, puede haber otra salida para el "Tarzán" riverplatense: quedarse en la entidad. Sí, exactamente lo que decimos. Pese a todo lo dicho y todo lo sucedido. Son varias las razones que pueden llevar a este final, final feliz por cierto, que muchos desean: 1º) Carrizo ha aceptado de buen gusto ("Para mí es un placer salir como suplente en River... y colaborar con la gente joven que está luchando por ganar un puesto para el que tienen muchas condiciones", nos dijo hace pocos días) quedar en el banco en los partidos en el Nacional; 2º) Además, se siente capaz de volver a ocupar su puesto en cualquier momento ("Mi puesto lo he «prestado»..., pero estoy en condiciones de mostrar, en cualquier momento que me necesiten, que todavía puedo ser el arquero de River sin ningún problema"), y 3º) Hay un hecho que GOLES señaló oportunamente y que hoy volvemos a marcar: Carrizo sueña con enseñar. Lo dice en cuanta oportunidad tiene: "¿Irme?... Puede ser..., pero no hay que olvidar que todavía puedo enseñar mucho..., que me gustaría hacerlo..., que los pibes me quieren y en River tengo campo propicio... Puede que logre hacer nuevos Carrizos..."

Por eso nos hacemos una pregunta, que puede ser clave en el futuro del hombre que hiciera escuela con su particular manera de encarar el "oficio" de arquero: ¿Podrán los pibes más que muchos dolares? Es que enseñar es la verdadera vocación de Amadeo Raúl Carrizo. Vive oculta en él, pero dispuesta a salir y comenzar a actuar en cualquier momento. Está inhibida, un poco, por esa indeclinable voluntad de no dejarse vencer por los años que cubre a Carrizo. Esa voluntad que le grita que debe seguir jugando y que sonríe con satisfacción tras cada proeza entre o fuera de los tres palos.

La solución sería unir las dos cosas: retornar a la actividad y dedicar el resto del tiempo a los pibes. Unos pibes que, por su condición indiscutida de maestro y de ídolo, tratarán de no perder detalle ni lección ni palabra dicha por él. Pocos más que Carrizo, en lo suyo, pueden llegar a tener más ascendencia sobre los chicos. La escuela del arquero, en manos de Amadeo Raúl Carrizo, puede llegar a convertirse en un suceso. ¿Pero no llegarán a interferir los dólares?... ¿Podrá resistirse a México, los Estados Unidos o Chile?...

Amadeo Raúl Carrizo con una de sus hijas recorriendo el pasado, pero pensando en el futuro. Un futuro lleno de éxitos y satisfacciones.

LE GUSTA ENSEÑAR; ESO PUEDE DECIDIR

https://argentoteca.blogspot.com

ESTADISTICA: CAMPEONATO NACIONAL

SINTESIS DE LA 4ª FECHA

RIVER PLATE 8
SAN MARTIN (Mendoza) 0
Field: River Plate.

RIVER: Gatti; Guzmán y Matosas; Morcillo, Zywica y Vieytez; Montiveros, Solari, Daniel Onega, Ermindo Onega y Más.

SAN MARTIN: Peralta; Sosa y Marillac; Troyano, Miguel Guzmán y Tau; Lamelza, Herrera, Forti, Valencia y Ambroggi.

Goles en el primer tiempo: 8' y 15' Daniel Onega; 17' Ermindo Onega; 38' Matosas (de penal); 43' Solari. Goles en el segundo tiempo: 7' Montiveros; 19' Matosas; 27' Matosas (de penal). A los 10' Ambroggi desvió un tiro penal, y a los 30' Gatti detuvo un tiro penal ejecutado por Miguel Guzmán. Recaudación: pesos 1.466.060. Los mejores valores: Daniel Onega y Valencia. Referee: Duval Goicoechea, regular.

SAN LORENZO DE ALMAGRO 4
FERRO CARRIL OESTE 0
Field: Ferro Carril Oeste.

F.C.O.: Pérez; López y Leonardi; Vasallo, Rodríguez y Allende; Noguera, Collado, Benítez, Sartirana y Aimonetti.

SAN LORENZO: Buttice; Magliola y Páez; Gramari, Telch y Albrecht; Doval, Rendo, Fischer, Veira y Tojo.

Goles en el primer tiempo: 14' y 23' Doval. A los 44' fue expulsado López por infracciones. Goles en el segundo tiempo: 33' Veira; 42' Doval (de penal). A los 7' fue expulsado Albrecht por juego recio. Recaudación: $ 2.553.460. Los mejores valores: Fischer y Rodríguez. Referee: Aurelio Bosselino, mal.

INDEPENDIENTE 5
LANUS 2
Field: Independiente.

INDEPENDIENTE: Santoro; Monge y Pavoni; Ferreyro, Pastoriza y Acevedo; Bernao, De la Mata, Yazalde, Diéguez y Tarabini.

LANUS: Ballesteros; Lorenzatto y Santamaría; Ostúa, Sabella y Carnevale; Minitti, Pando, Silva, Acosta y Demario.

Goles en el primer tiempo: 35' De la Mata; 42' y 44' Yazalde. Goles en el segundo tiempo: 4' Tarabini; 15' Yazalde; 20' Silva; 34' Silva (de penal). Recaudación: $ 1.810.880. Los mejores valores: Pastoriza y Acosta. Referee: Roberto Barreiro, bien.

ESTUDIANTES DE LA PLATA 2
CENTRAL CORDOBA (S. del Estero) 1
Field: Estudiantes de La Plata.

ESTUDIANTES: Poletti; Spadaro y Aguirre Suárez; Manera, Pachamé y Malbernat; Ribaudo, Mateos, Bedogni, Echecopar y Verón.

CENTRAL CORDOBA: Cavott; Ruiz y Chazarreta; Mackeprang, Rossi y Zaganias; Aranda, Pereyra, Rojas, Avila y P. Ayunta.

Goles en el primer tiempo: 24' Rojas. Goles en el segundo tiempo: 11' Echecopar; 21' Verón. Recaudación: $ 1.154.420. los mejores valores: Pachamé y Chazarreta. Referee: Angel Coerezza, bien.

ROSARIO CENTRAL 5
CHACO FOR EVER 1
Field: Chaco For Ever.

CHACO: Villanueva; Sandoval y Lemme; Cassiet, Obregón y Pycizek; Meza, López, Rotger, Villagra y Cáceres.

CENTRAL: Andrada; Mesiano y Sessano; González, Griguol y Pascuttini; Gennoni, Palma, Poy, Bielli y Giribert.

Goles en el primer tiempo: 12' y 15' Gennoni. Goles en el segundo tiempo: 13' Poy; 15' Cáceres; 24' y 43' Poy. Recaudación: $ 975.000. Los mejores valores: Poy y Cáceres. Referee: Roberto P. Cruces, bien.

PLATENSE 1
VELEZ SARSFIELD 0
Field: Huracán.

Jugado el viernes 29 a las 20.30 horas y televisado.

VELEZ: Caballero; Lejona y Atela; Gallo, Solórzano y Canosa; Wehbe, Zóttola, J. Pérez, Carone y Willington.

PLATENSE: Topini; Trimarchi y Mansuetto; Recio, Murúa, Brandán; Miranda, Muggione, Bulla, Subiat y L. Medina.

Goles en el primer tiempo: 28' Miranda. Recaudación: $ 99.200. Los mejores valores: Miranda y Atela. Referee: Miguel A. Comesaña, bien.

GOLEADORES

MADURGA (BJ)	4
YAZALDE (Ind)	4
POY (RC)	4
GENONNIS (RC)	4
DOVAL (SL)	4
Verón (Est)	3
Savoy (Ind)	3
Tarabini (Ind)	3
Silva (Lan)	3
Solari (RP)	3
D. Onega (RP)	3
Matosas (RP)	3
Fischer (SL)	3
Echecopar (Est)	2
Aimonetti (FCO)	2
Artime (Ind)	2
Medina (Plat)	2
Mas (RP)	2
Giribert (RC)	2
Willington (VS)	2

POSICIONES DEL CAMPEONATO NACIONAL

EQUIPOS	J.	G.	E.	P.	Ps.	GOLES F.	GOLES C.	LOCAL G.	LOCAL E.	LOCAL P.	VISITANTE G.	VISITANTE E.	VISITANTE P.
Independiente	4	4	0	0	8	16	5	2	0	0	2	0	0
River Plate	4	4	0	0	8	13	0	2	0	0	2	0	0
Rosario Central	4	4	0	0	8	11	3	2	0	0	2	0	0
Estudiantes	4	4	0	0	8	7	2	2	0	0	2	0	0
San Lorenzo de Almagro	4	3	1	0	7	12	2	1	1	0	2	0	0
Boca Juniors	3	2	1	0	5	7	3	2	0	0	0	1	0
Vélez Sársfield	4	2	1	1	5	4	3	1	0	1	1	1	0
Ferrocarril Oeste	4	1	1	2	3	4	9	0	1	1	1	0	1
Racing Club	3	1	1	1	3	2	2	0	1	1	0	0	1
Platense	4	1	0	3	2	2	7	0	0	2	1	0	1
San Lorenzo (M. del Plata)	3	0	1	2	1	2	5	0	0	1	0	1	1
Quilmes	3	0	1	2	1	1	4	0	0	1	0	1	1
C. Córdoba (S. del Estero)	4	0	1	3	1	1	9	0	1	1	0	0	2
San Martín (Mendoza)	4	0	0	4	0	3	14	0	0	2	0	0	2
Lanús	4	0	0	4	0	4	10	0	0	2	0	0	2
Chaco For Ever	4	0	0	4	0	3	13	0	0	2	0	0	2

PROXIMA FECHA

Lanús v. Racing
Independiente v. Quilmes
Platense v. Boca Juniors
River Plate v. F.C. Oeste
C. Córdoba v. Rosario Central
Estudiantes v. Chaco For Ever
San Martín v. San Lorenzo
Vélez v. San Lorenzo (Mar del Plata)

Delantera de Rosario Central, que el domingo frente a Chaco For Ever se mostró muy efectiva. Gennoni (dos goles) y Poy (tres goles) concretaron la superioridad del conjunto rosarino.

PROMOCIONAL

BANFIELD 8
OLIMPO (Bahía Blanca) 0
Field: Bánfield.

BANFIELD: Righi; Jara y Nelson López; Carrascosa, Masalis y Bertulessi; Chaldú, Alvarez, Zapata, Manárdez y Zárate.

OLIMPO: Capdebosq; Bazerque y Sánchez; Caropela, Mosconi y Calio Aránzolo; Gerardi, Laverde, Llorente, Cichini y Gavio.

Goles en el primer tiempo 26' Alvarez. Goles en el segundo tiempo: 5' Bertulessi (penal); 19' 41' y 43' Chaldú; 24' Zapata; 32' Zárate; 37' Alvarez. Recaudación: $ 116.100. Los mejores valores: Chaldú y Bazerque. Referee: Humberto Dellacasa, bien.

HURACAN 8
ATLETICO JUVENTUD (San Juan) 2
Field: Huracán.

HURACAN: Navarro; Ginarte y Bordatto; Diez, Dopacio y Cantú; Tedesco, Brindisi, Fuentes, Loayza y Davino.

ATLETICO: Sergio; Greco y P. Rodríguez; Pacheco, Castellano y Marchiori; M. Rodríguez, Legrotaglia, Juárez, Aguirre y Vega.

Goles en el primer tiempo: 10' Fuentes 38' Loayza. Goles en el segundo tiempo: 5' Fuentes; 12' Davino; 14' Juárez (de penal); 19' Davino; 21' Brindisi; 28' Loayza; 37' Davino; 39' Juárez. Recaudación: $ 141.160. Los mejores valores: Loayza y Legrotaglia. Referee: Carmelo Minutella, bien.

COLON 1
GIMNASIA Y ESGRIMA 1
Field: Colón.

COLON: Burtovoy; Sanitá y Mareque; Jáureguy, Tardivo y García; Balbuena, Colman, Canevari, Flores Morales y Ferreyra.

GIMNASIA: Romera; Di Plácido y Rosi; Martín, Figueroa y Segovia; Pasternak, Sosa, Borgogno, Trebucq y Spedaletti.

Goles en el primer tiempo: 34' Spedaletti. Goles en el segundo tiempo: 21' Flores Morales. Recaudación: $ 1.162.470. Referee: Guido Guazzardi.

SPORTIVO GUZMAN (Tucumán) 0
RACING (Córdoba) 0

GUZMAN: Rodríguez; Pappa y Morales; Corbalán, Concillieri y Frau; Ruotti, Gutiérrez, Núñez, Safe y Romano.

RACING: Javert; C. Videla y Blasco; Cuellar, Romero y Carballo; López, Gómez, Solvez, Ricardo Videla y Salomón.

Los mejores valores: Pappa y C. Videla. Referee: Domingo de Gennaro, bien.

TABLA DEL PROMOCIONAL

EQUIPOS	J.	G.	E.	P.	Ps.	GOLES F.	GOLES C.	LOCAL G.	LOCAL E.	LOCAL P.	VISITANTE G.	VISITANTE E.	VISITANTE P.
Bánfield	4	3	1	0	7	16	4	2	0	0	1	1	0
Huracán	4	3	0	1	6	16	9	2	0	0	1	0	1
Colón de Santa Fe	4	2	2	0	6	7	5	1	1	0	1	1	0
Gimnasia y Esgrima	4	1	2	1	4	6	5	1	1	0	0	1	1
Racing de Córdoba	4	1	2	1	4	7	6	1	1	0	0	1	1
Sp. Guzmán (Tucumán)	4	0	3	1	3	3	5	0	2	0	0	1	1
Juventud Unida (S. Juan)	4	0	1	3	1	6	16	0	1	1	0	0	2
Olimpo (Bahía Blanca)	4	0	1	3	1	4	15	0	0	2	0	1	1

PROXIMA FECHA

Olimpo v. Atlético de la Juventud
Colón v. Bánfield
Racing v. Gimnasia y Esgrima
Huracán v. Sportivo Guzmán

https://argentoteca.blogspot.com

CORREO deportivo

ANTONIO GARCIA. — Efectivamente: Floyd Patterson está en condiciones de llegar a enfrentar a Bonavena. Debe superar antes a Jerry Quarry, con quien ya empatara, para continuar en las eliminatorias.

NICOLAS ARRIGAIN. — Zywica no juega por estar lesionado. Se llama Roberto. Tiene 20 años, su peso ideal es de 72 kilos y mide 1,79 m.

PEDRO SUARIO. — Silvio Marzolini nació el 4 de octubre de 1940, en la Capital Federal. Ingresó a Boca Juniors en 1960.

EZEQUIEL ALTAMIRA. — Está usted en un pequeño error: los jugadores de Estudiantes de La Plata que integraron el equipo argentino en los Juegos Panamericanos de Canadá fueron: Cremasco, Taverna y Zucarelli.

OSVALDO LORENZO. — El nombre completo de Pando es Martín Esteban. Nació el 26 de diciembre de 1934. Mide 1,59 m. Se inició en las divisiones inferiores de Platense y, al quedar libre, ingresó a Argentinos Juniors.

GUSTAVO TERRUN. — Juan José Rodríguez es casado. Nació en Galarza, en la provincia de Entre Ríos. Oficialmente, se inició en las divisiones inferiores de Boca Juniors, debutando en la primera en 1961.

GREGORIO PAREDES. — A Roberto Alfredo Perfumo lo llevó a Rácing, en 1961, Ernesto Duchini para la cuarta División.

ANSELMO NICANOR PRUNES. — La ficha antropométrica de Daniel Onega es la siguiente: nació el 17 de marzo de 1945; pesa aproximadamente 70 kilos; mide 1,70 m; pecho 91; cintura 88; cuello 39, y calza el 42.

CARLOS R. SILVA. — Le damos algunos nombres: Puppo, Roberto Jesús; Coch, Jorge Antonio, y Cominelli, Marcos Ernesto, todos de Argentinos Juniors. Bertulessi, de Bánfield, se llama Rubén Hugo.

ANSELMO GARAY. — Oscar "Ringo" Bonavena combatió y perdió por puntos en 10 vueltas con Frazier, que no integró la nómina de los postulantes al título de los pesados que poseía Cassius Clay, por propia voluntad.

ALONSO SUAREZ. — Magdalena mide 1,72; Silvero, 1,72; Rattín, 1,89; Silveira, 1,69, y Silvio Marzolini, 1,82.

SERGIO SOSA.— La Copa Intercontinental de fútbol que van a disputar en octubre Celtic y Rácing fue ganada hasta el presente por: Real Madrid en 1960; Peñarol en 1961; Santos en 1962 y 1963; Inter en 1964 y 1965 y, actualmente, está en Poder de Peñarol, ganador en 1966.

JOSE NIEVAS. — Alberto Mario González nació en la Capital Federal el 21 de agosto de 1941. Antes de hacer el servicio militar trabajaba en una oficina cerealista. Mide 1,72 m y su peso ideal oscila en los 68 kilos.

MIRTA CONTRERAS. — En la jugada que usted nos cuenta, se volvió a ejecutar el saque de arco y anuló el gol porque la pelota no había salido del área cuando la recibió el atacante y remató al arco.

ANSELMO ORILLAN. — David Acevedo debutó en la primera división de Independiente a raíz de estar lesionado José Varacka.

NESTOR SANTOS. — Efectivamente: Eduardo Collado, el jugador de Ferro, es uruguayo. Nació en Montevideo el 31 de julio de 1942.

JUAN CARLOS DIAZ. — "Larry", se llama Alberto Rodríguez Larreta. Es porteño y el próximo 14 de enero cumplirá 34 años.

JORGE Y DANIEL. — Sebastián Humberto Viberti nació el 5 de mayo de 1944, en El Crispín, Departamento de Río Primero, Córdoba. Se crió, empero, en Jesús María, a 50 kilómetros de la ciudad de Córdoba. Jugó en San Lorenzo de esa provincia dirigido por Llamil Simes.

DAMIAN CORDERO. — El nombre completo de Luna es José Luis. Nació el 31 de octubre de 1940. Comenzó en las divisiones inferiores de Argentinos Juniors. En 1961 pasó a River Plate y en 1962 a Atlanta.

ANIBAL MARENA. — Tomás Rolan, antes de ingresar a Independiente, vivía en el barrio de Pocitos, en Montevideo, y no en el Departamento de Canelones, como usted dice haber leído. Nació el 13 de enero de 1936, en eso tiene razón, en el Departamento de Rocha.

ERNESTO DOMINGUEZ. — Vladislao Cap nació en Presidente Roque Sáenz Peña, Chaco, el 5 de junio de 1935. Actualmente está jugando en Perú. Se inició en 1944 en Arsenal y jugó en Quilmes luego. En Rácing, hasta 1960.

ALBERTO LIMA. — El nombre de Facchetti, zaguero del Internazionale, es Jacinto. Nació en Treviglio, Bérgamo, el 18 de julio de 1942. Se inició en el C. S. Trevigliesi e inmediatamente se incorporó a su actual club. Mide 1,86.

RUBEN J. PANIAGUA. — Lamentablemente, las fotos que publicamos forman parte de nuestro archivo y no podemos ponerlas en venta.

LILIANA SPERONI. — A José Menno, puede escribirle directamente al Luna Park, donde se la entregarán personalmente.

ANDRES GARCIA. — Rattín debutó en Boca junto a Juan José Rodríguez. Senés, ya había jugado un partido antes. Fue contra River Plate en 1956, y Boca ganó por 2 a 1.

K 972

UN CURSO UNICO EN EL MUNDO - Por primera vez estamos en condiciones de ofrecer un curso especialmente preparado para cada cuerpo o cada necesidad. Tenemos el secreto de proveer poderosos músculos, ensanchar la caja toráxica, reducir la cintura y fortificar las piernas. Garantizamos convertirlo, sin complicaciones, sin sacrificios ni esfuerzos, en un atleta, lleno de energía y vigor.

INSTITUTO DE ARTE Y ESTUDIO

BOLIVAR 1513 - BUENOS AIRES - ARGENTINA

Solicito el libro "MUSCULOS, SALUD y FUERZA" enviando para franqueo $ 20.- en estampillas

Remita este cupón y le enviaremos un hermoso folleto ilustrado con todas las indicaciones para enseñarle el camino de una nueva forma de vivir.

NOMBRE Y APELLIDO _____ EDAD _____ H

DIRECCION _____

LOCALIDAD _____

PROVINCIA _____ F. C. _____

K 503

Aprenda

RADIO TELEVISION MOTORES DIESEL Y RADIOS A TRANSISTORES

MECANICA AUTOMOTRIZ, TORNO, AVIACION, CINE SONORO, MOTORES A EXPLOSION y ELECTRICIDAD DEL AUTOMOVIL

A USTED podemos PREPARARLO EN SU PROPIA CASA, con nuestro moderno sistema de ENSEÑANZA POR CORREO. Aprovechando sus horas libres, haremos de USTED un verdadero TECNICO EN LA MATERIA, ya sea en RADIO, MOTORES a EXPLOSION, DIESEL, MECANICA AUTOMOTRIZ, TORNO o DIBUJO MECANICO, que le permitirá ganar mucho dinero e independizarse trabajando por su cuenta. Todos los elementos, herramientas y equipos necesarios para el estudio y la práctica en su casa, se lo facilitaremos completamente GRATIS y quedarán de su propiedad.

GRATIS Este receptor mundial

PROVEEMOS A LOS ALUMNOS MOTORCITO DIESEL PARA EL ESTUDIO

CURSOS POR CORREO

Radio, Técnica y armado, Televisión, Motores a Explosión Diésel, Mecánica Automotriz, Torno, Electricidad, Aviación, Dibujo Mecánico, Electricidad del Automóvil, Lubricación y Recuperación del Aceite usado en los motores. Refrigeración y Aire Acondicionado.

Otorgamos Diploma

Envíeme su NOMBRE Y DIRECCION y Ud. recibirá a vuelta de correo GRATIS y sin compromiso alguno mi libro EL SECRETO DEL EXITO, para aprender un curso Técnico.

INSTITUTO TECNICO SUD AMERICANO

ENSEÑANZA TECNICA — VEDIA 1680 — BUENOS AIRES

Comandante de aeronave Aviador E. Hillcoat. Inventor. (Posee varias patentes de invención, una de ellas otorgada por el Rey de Inglaterra en el año 1951). Director de esta Casa de Estudios Técnicos.

Sr. Director E. HILLCOAT, sírvase enviarme GRATIS su libro "El SECRETO del EXITO" sobre enseñanza.

MANDENOS ESTE CUPON HOY MISMO

Nombre .....

Calle .....

Localidad ..... Pcia. .....

U Col. 5

https://argentoteca.blogspot.com

"O REY" CONMOVIO A EUROPA CON SU JUICIO DEL "RONCO"

Pelé opina: "Ni Mazzola, ni Eusebio, ni ninguno"...

"...PARA MI, ERMINDO ONEGA"

ESTO lo dijo en Europa el jugador más famoso, el mejor del mundo, el indiscutible. Una opinión que importa, no porque Edson Arantes de Nascimento sea el mejor jugador, sino porque su capacidad para analizar, ver y opinar es invalorable en función de fútbol por su inteligencia. En el fútbol de Pelé no sólo funcionan sus pies; funciona su cabeza, su talento, su característica "viveza".

Y esto que dijo es sorpresa para muchos; mejor dicho, lo fue, y sin duda alguna lo será ahora, por intermedio de GOLES, cuando se sepa en la Argentina. No "tiró" un juicio caprichoso: emitió una opinión sustentada por conceptos importantes...

La pregunta surgió en una conversación sobre fútbol...

—Para usted, descartando a Pelé, por supuesto, ¿cuál de estos cuatro jugadores es el mejor atacante del mundo: Mazzola, Eusebio, Farkas o Florian Albert?...

Y la contestación de Pelé sorprendió, no admitió dudas...

—Yo le voy a dar mi opinión. Eso no significa que tenga la verdad ni mucho menos. Usted me pregunta y yo le contesto. Para mí, ni Mazzola, ni Eusebio... ni ¡nadie! Para mí el mejor delantero del mundo se llama Ermindo Onega!... Tiene todo lo que tienen los otros y tiene cosas que a los otros les faltan... Además, y esto es lo importante, tiene capacidad para jugar en cualquier sector de la cancha, no se define en una función fija, no necesita estar en permanente función agresiva para ser agresivo. Todo su fútbol está lleno de talento, de ideas, de agresividad... Yo sé que en la Argentina lo discuten mucho, que hay gente que no cree en él. Lo acusan de abúlico, de jugador con intermitencias, irregular... No sólo a él sino a todos los que usted me nombró, yo no puedo juzgarlos por verlos continuamente. Los he visto bastante, estuve ante ellos en una cancha y sé lo que valen, y de acuerdo a eso emito mi opinión...

—¿Pero usted cree que es tanto?...

—Yo sí, de lo contrario no se lo diría. Ermindo Onega es un jugador privilegiado. Tiene potencia física, pique, velocidad, gran manejo del balón, golpea a la pelota con ambos pies con una exactitud extraordinaria, es discreto cabeceador, juega y hace jugar a sus compañeros, tiene elegancia, finura. A su influjo puede encumbrarse un equipo, cambiarse un partido. Yo sé que en la Argentina, se lo repito, muchos no lo consideran en la magnitud que tiene realmente Ermindo Onega. Pero en los partidos que yo lo he visto, me impresionó su fútbol... Le aseguro que es realmente uno de los jugadores con quien me gustaría contar en mi equipo, tenerlo de compañero.

A nosotros, como argentinos, por supuesto que nos alegra, nos enorgullece esta opinión de Pelé. Pero entendemos además que no tiene nada de descabellada ni absurda.

Ermindo Onega es un jugador de excepción. Y estas declaraciones de Pelé llegan justamente en un momento extraordinario del "Ronco", en un momento en que su fútbol alcanza una brillantez y una positividad que hacía tiempo no veíamos.

Nosotros coincidimos plenamente. Ermindo Onega está a la altura de los mejores delanteros del fútbol mundial. Pelé dice que el mejor es Ermindo, pensamos (¡perdón "Ronco"!), que el mejor es Pelé, sin discusión. Pero el segundo puesto, en final de bandera verde, muy bien lo puede ganar Ermindo Onega.

Pero nos quedamos convencidos de que "O Rey" tiene razón... "Ni Mazzola, ni Eusebio, ni nadie. ¡Para mí, Ermindo Onega!"...

https://argentoteca.blogspot.com

MIENTRAS PASAN LOS AÑOS

EPISODIOS SALIENTES EN LA HISTORIA DEL DEPORTE ARGENTINO

Texto: JUAN DE LA CANCHA — **Dibujo: MARTINEZ**

El cordobés Raúl Rodríguez fue, sin duda alguna, una de las figuras más notables que ha producido el boxeo argentino. De un físico que no parecía apto para las reciuras de este deporte y de muy escasa potencia en el golpe, compensaba todo lo que naturalmente no tenía con su extraordinaria habilidad, su destreza e inteligencia combativa. Su modalidad era absolutamente personal. Una verdadera creación. El le sacaba tanto partido, que no solamente los pegadores no podían explotar su punch con él, sino que Rodríguez muchas veces ganó por K.O. o abandono, producto de la cantidad y no de la fuerza de golpes que pegaba. En diciembre de 1943, batiendo a Antonio Fernández, en Chile, ganó el título sudamericano de los medio medianos.

Bernabé Ferreira no solamente defendió la divisa de Tigre, River Plate y la selección nacional. También, alguna vez, la de Vélez Sársfield. Aconteció ello en ocasión de la gira que Vélez Sársfield realizó en 1931 por diversos países de América. Bernabé hizo sensación en las canchas mexicanas, sorprendiendo por su tremendo shot y abrumadora eficacia. La "fiera", haciendo honor a su apodo, fue uno de los factores determinantes del extraordinario éxito de esa gira velezana, que abarcó a Cuba, México, Estados Unidos, Perú y Chile, y que arrojó este notable balance: sobre 20 partidos disputados, obtuvo 17 victorias y 3 empates, con la friolera de 73 goles a favor y 21 en contra.

Arturo Naón fue otro de los muchos jugadores que no comenzaron a actuar en el puesto en que se consagraron como grandes valores. El ex centroforward de Gimnasia y Esgrima de La Plata, que en esa ubicación llegó a constituirse en una figura de relieve en nuestro fútbol, empezó a jugar en el puesto de centrehalf. Esa era la plaza en que se desempeñaba en el equipo del club For Ever de la ciudad de La Plata. Después de incorporarse a Gimnasia y Esgrima, pasó al centro de la línea de ataque. Su pase al club "men-sana" tuvo lugar en el año 1930, última temporada en que el fútbol fue amateur y el cambio de puesto resultó un gran acierto.

El viernes 12 de octubre de 1945, Rácing, batiendo a Boca Juniors por 4 a 1, conquistaba la Copa Competencia (Copa Británica) de ese año. Y, sin embargo, ese mismo Rácing en aquellos días vivía angustiosa situación en la tabla de posiciones. Finalmente se salvó, ocupando el 10º lugar, aunque a sólo 5 puntos sobre el último, que esa temporada fue Gimnasia y Esgrima. Tras ese halago que comentamos al principio, el domingo 14 de octubre volvía a la "normalidad" del campeonato. Recibió a Ferro Carril Oeste en Avellaneda, y el modesto equipo de Caballito —que finalizó antepenúltimo— lo derrotó cómodamente por 3 a 1.

La primera victoria que el básquetbol argentino obtuvo frente al de los Estados Unidos se remonta a 1938. Fue en un partido que disputaron un seleccionado de la Asociación de Básquetbol y un equipo de la Unión Atlética Amateur de aquel país. El score final fue de 46 a 33. Así como el triunfo, correspondió a nuestro conjunto la figura más relevante del cotejo: Del Río, que cumplió formidable performance. Los integrantes de aquel combinado argentino eran: Del Río, Pedro Aizcorbe, Eulogio Gandolfo, Alberto Alzua, Humberto Barbaglia, Ricardo Contini, Carlos Orlando, Angel Andres, Orestes Arbol, Víctor Devitta, actuando como entrenador Eulogio Fernández.

A comienzos del año 1953, River Plate logró en Colombia un triunfo realmente sensacional frente a Millonarios, cuando en ese país todavía usufructuaban el éxodo masivo de nuestros jugadores. El equipo colombiano, cuya formación equivalía casi a un seleccionado argentino, parecía que iba a dar cuenta categóricamente de los de Núñez. El match correspondía a un torneo pentagonal en el que intervenían, además, Deportivo Cali, Rapid de Viena y Santa Fe. Contra la opinión de la mayoría, el éxito correspondió a River Plate por 3 a 1. El primer tiempo terminó 2 a 0, con goles de Walter Gómez y Labruna, a los 9 y 11 minutos respectivamente. Al minuto del complemento descontó Di Stéfano, pero Labruna señaló el tercero a los nueve, consolidando la brillante actuación del equipo argentino.

https://argentoteca.blogspot.com

EXPRESA ESTILO PROPIO!

TRAJE

Lavi-Listo

¡NO SE PLANCHA!

Dinamismo hecho elegancia.
Señorío que se manifiesta en el corte perfecto,
en detalles de una acabada maestría.
La prodigiosa tela con Acrocel,
halla máxima expresión de actualidad
en el soberbio traje Lavi-Listo.

L 276

Correo Argentino Central B
CONCESION Nº 3884
TARIFA REDUCIDA

https://argentoteca.blogspot.com